

목 차

- 2025학년도 입학전형 주요 변경사항 2
- 한눈에 보는 2025학년도 입학전형 3
- 원서접수 및 전형일정 5
- 전형료 안내 7
- 수험생 유의사항 안내 9
- 2025학년도 모집인원 표 11

I. 수시모집 전형안내

전형별 공통 안내사항:

모집단위와 모집인원 / 지원자격 / 전형일정 /
수능최저학력기준 / 전형방법 / 합격자 결정 /
제출서류 및 방법

- 1. 학생부교과(지역균형) 15
- 2. 학생부종합(CAU융합형인재) 19
- 3. 학생부종합(CAU탐구형인재) 23
- 4. 학생부종합(CAU어울림) 27
- 5. 학생부종합(기회균형-농어촌학생) 31
- 6. 학생부종합(기회균형-기초생활수급자
및 차상위계층) 35
- 7. 학생부종합(기회균형-장애인 등 대상자) 38
- 8. 학생부종합(기회균형-특성화고졸재직자) 41
- 9. 논술(논술) 44
- 10. 실기/실적(실기형) 48
- 11. 실기/실적(특기형) 60

II. 학교생활기록부 반영방법

- 1. 교과 영역 65
- 2. 비교과 영역 67
- 3. 비교내신 적용 67
- 4. 학교폭력 조치사항 반영방법 68

III. 학생부종합전형 평가 안내

- 1. 서류평가 70
- 2. 면접평가 72

IV. 등록 및 충원 합격 안내 73

V. 제출서류 양식 76

IV. 대학생활 안내

- 1. 대학생활 관련 문의 82
- 2. 생활관 안내 83
- 3. 학사 안내 87
- 4. 교육평가인증 안내 89
- 5. 교직 안내 90
- 6. 공학교육인증 안내 90
- 7. 국제교류 프로그램 92
- 8. 캠퍼스 안내 94

“ 2025학년도 입학전형 주요 변경사항 ”

구분	변경사항			
학생부종합전형 변경사항	전형명	2024학년도	2025학년도	
	CAU융합형인재	1단계: 서류 100% 2단계: 서류 70%, 면접 30%	서류 100% (면접 폐지)	
	CAU탐구형인재	서류 100%	1단계: 서류 100% 2단계: 서류 70%, 면접 30%	
	CAU어울림	- 다문화가정 자녀 지원자격 : 결혼 이전에 외국국적이었던 친모(친부)와 국적이 대한민국인 친부(친모) 사이에서 출생한 대한민국 국적자	- 다문화가정 자녀 지원자격 : 「다문화가족지원법」 제2조제1호에 따른 다문화 가정의 자녀로서 대한민국 국적자	
창의ICT공과대학 전공개방모집 정시 이동	<ul style="list-style-type: none"> 창의ICT공과대학 전공개방모집 정시 다군 선발 및 인원 확대 <ul style="list-style-type: none"> - 그 외 전공개방모집 모집단위 수시 학생부교과(지역균형) 선발 유지 			
	구분	전형	2024학년도	2025학년도
	수시	학생부교과 (지역균형)	(전공개방)창의ICT공과대학(58명)	전자전기공학부, 융합공학부 학과별 선발
	정시	수능(일반)	융합공학부(나군), 전자전기공학부(다군) 학과별 선발	(전공개방)창의ICT공과대학(다군)(150명)
수능최저학력기준 적용방법 변경	<ul style="list-style-type: none"> 수능최저학력기준 적용 시, 수능 응시영역 지정 해제 <ul style="list-style-type: none"> - 자연계열 수학 응시영역 제한 해제, 탐구 사/과탐 응시 가능 			
	계열	2024학년도		2025학년도
	인문, 예체능	국어, 수학, 영어, 사/과탐		국어, 수학, 영어, 사/과탐
	자연	국어, 수학(미적분, 기하 중 택 1), 영어, 과탐		
특기형 지원자격 변경	<ul style="list-style-type: none"> 실기/실적(특기형) 일부 변경 <ul style="list-style-type: none"> - 공연영상창작학부(문예창작) 문학특기 지원자격 조정 - 스포츠과학부 체육특기(단체-농구) 지원자격 조정 			
학교폭력 조치사항 대입반영	<ul style="list-style-type: none"> 수시 일부 전형에 대하여 학생부 내 학교폭력조치사항 반영(p.68 참고) <ul style="list-style-type: none"> - 학생부위주(교과-지역균형, 종합전형 전체) 및 실기/실적(특기형-체육특기) 			

“ 한눈에 보는 2025학년도 입학전형 ”

■ 전형방법 요약

모집 시기	전형 유형	전형		정원 내	정원 외	계	전형요소 및 반영비율	수능 최저 기준	전형 안내		
수시	학생부 교과	지역균형		500	-	500	학생부 100(교과 90, 비교과-출결 10)	△ ¹⁾	p.15		
		학생부 위주	학생부 종합	CAU융합형인재		457	-	457	서류 100	×	p.19
	CAU탐구형인재			484	-	484	1단계: 서류 100 2단계: 1단계 성적 70 + 면접 30		p.23		
	CAU어울림			20	-	20			p.27		
	기회 균형			농어촌학생		69	70	139	서류 100	×	p.31
				기초생활수급자 및 차상위계층		43	30	73			p.35
				장애인 등 대상자		-	8	8			p.38
				특성화고졸재직자		1	231	232			p.41
	논술 위주	논술		478	-	478	논술 70 + 학생부 30(교과 20, 비교과-출결 10)	○	p.44		
	실기/ 실적 위주	실기형		358	-	358	실기 + 학생부 (모집단위별 비율, 선발방식 상이함)	△ ¹⁾	p.48		
특기형		44	-	44	체육특기: 수상실적, 적성실기, 학생부 연기/문학특기: 수상실적, 적성실기 (모집단위별 비율, 선발방식 상이함)	×	p.60				
수시 계				2,454	339	2,793					
정시	수능 위주	일반		1,687	-	1,687	수능 100 (수능일반-체육교육과: 수능 80 + 서류 20)	×			
		기회 균형	특성화고교졸업자		-	30				30	
			농어촌학생		-	80				80	
			기초생활수급자 및 차상위계층		-	30				30	
	실기형(가,나)		160	-	160						
	실기/ 실적 위주	실기형(가,나)		78	-	78	실기 + 수능 (모집단위별 반영비율 상이함)	×			
학생부 위주	학생부 종합	기회 균형	특성화고졸재직자	-	10	10	서류 100	×			
정시 계				1,925	150	2,075					
합계				4,379	489	4,868 ²⁾					

1) 학생부교과(지역균형): 서울캠퍼스 소속 모집단위 수능최저학력기준 적용

실기/실적(실기형): 공연영상창작학부(문예창작, 사진) 수능최저학력기준 적용

2) 정원내 모집인원은 2023학년도 미충원 이월인원 1명 포함, 정원외 모집인원 중 재외국민(87명)은 제외

■ 수시모집 전형별 지원자격 요약

구분	학생부 위주							논술 위주	실기/실적 위주	
	학생부교과	학생부종합							논술	실기형
	지역균형 ¹⁾	CAU융합형인재, CAU탐구형인재	CAU 어울림	기회균형						
		농어촌 학생	기초생활 수급자 및 차상위계층	장애인 등 대상자	특성화 고졸 재직자					
일반고, 자율고	○	○	○	○	○	○	△ ²⁾	○	○	○
특 목 고	과고, 외고, 국제고	○	○	○	×	○	○	×	○	○
	체고, 예고	×	○	○	×	○	○	×	○	○
	마이스터고	×	○	○	×	○	○	○	○	○
	특성화고	×	○	○	○	○	○	○ ³⁾	○	○
영재학교	×	○	○	×	○	○	×	○	△ ⁴⁾	△ ⁵⁾
검정고시	×	○	○	×	○	○	×	○	△ ⁴⁾	△ ⁵⁾
외국고	×	○	×	×	○	○	×	○	△ ⁴⁾	△ ⁵⁾

- 1) 2024년 이후 고교졸업(예정)자 중 학교장추천을 받은 자만 지원 가능하며 세부 지원자격은 p.16 참고
- 2) p.41 세부 지원자격 참고
- 3) 「초·중등교육법 시행령」 제91조 제1항에 따른 특성화고등학교 중 자연현장실습 등 체험위주의 교육을 전문으로 실시하는 고등학교 제외
- 4) 일부 모집단위(공연영상창작학부(문예창작), 디자인학부 외 모집단위)에 한해 지원 가능
- 5) 체육특기 종목은 국내고교 졸업(예정)자로서 학교생활기록부 반영교과별 석차등급을 산출할 수 있는 자에 한해 지원 가능

■ 수시모집 전형별 전형요소 요약

전형요소		학생부 위주		논술 위주	실기/실적 위주		
		학생부교과	학생부종합 전체	논술	실기형	특기형	
		지역균형				체육	연기, 문학
학교생활 기록부(정량)	교과	○	-	○	○	○	-
서류평가	비교과(출결)	○	-	○	○	○(가산점)	-
면접평가	학교생활기록부	-	○	-	-	-	-
논술고사		-	CAU탐구형인재 실시	-	-	-	-
실기(적성실기 포함)		-	-	○	-	-	-
수능최저학력기준		△ ¹⁾	-	○	△ ¹⁾	-	-
기타서류		-	△ ²⁾	-	-	수상실적 (또는 경기실적)	수상실적

- 1) 학생부교과(지역균형): 서울캠퍼스 소속 모집단위 적용
실기/실적(실기형): 공연영상창작학부(문예창작, 사진) 적용
- 2) 미술실적보고서: 학생부종합(CAU융합형인재)-공연영상창작학부(공간연출) 지원자에 한해 제출 가능(p.21 참고)
학교생활기록부 대체서류: 검정고시 출신자, 외국고교(국내 학력인정 외국교육기관 포함) 졸업(예정)자 또는 1학기 이상 이수자에 한해 제출 가능(전형별 제출서류 및 방법 참고)
추가제출서류: 학생부종합(기회균형-특성화고졸재직자) 지원자에 한해 제출 가능(p.42 참고)

“ 원서접수 및 전형일정 ”

가. 원서접수 기간

- 2024. 9. 10.(화) 오전 10시 ~ 13.(금) 오후 6시(접수기간 중 24시간 접수 가능)

나. 원서접수 방법

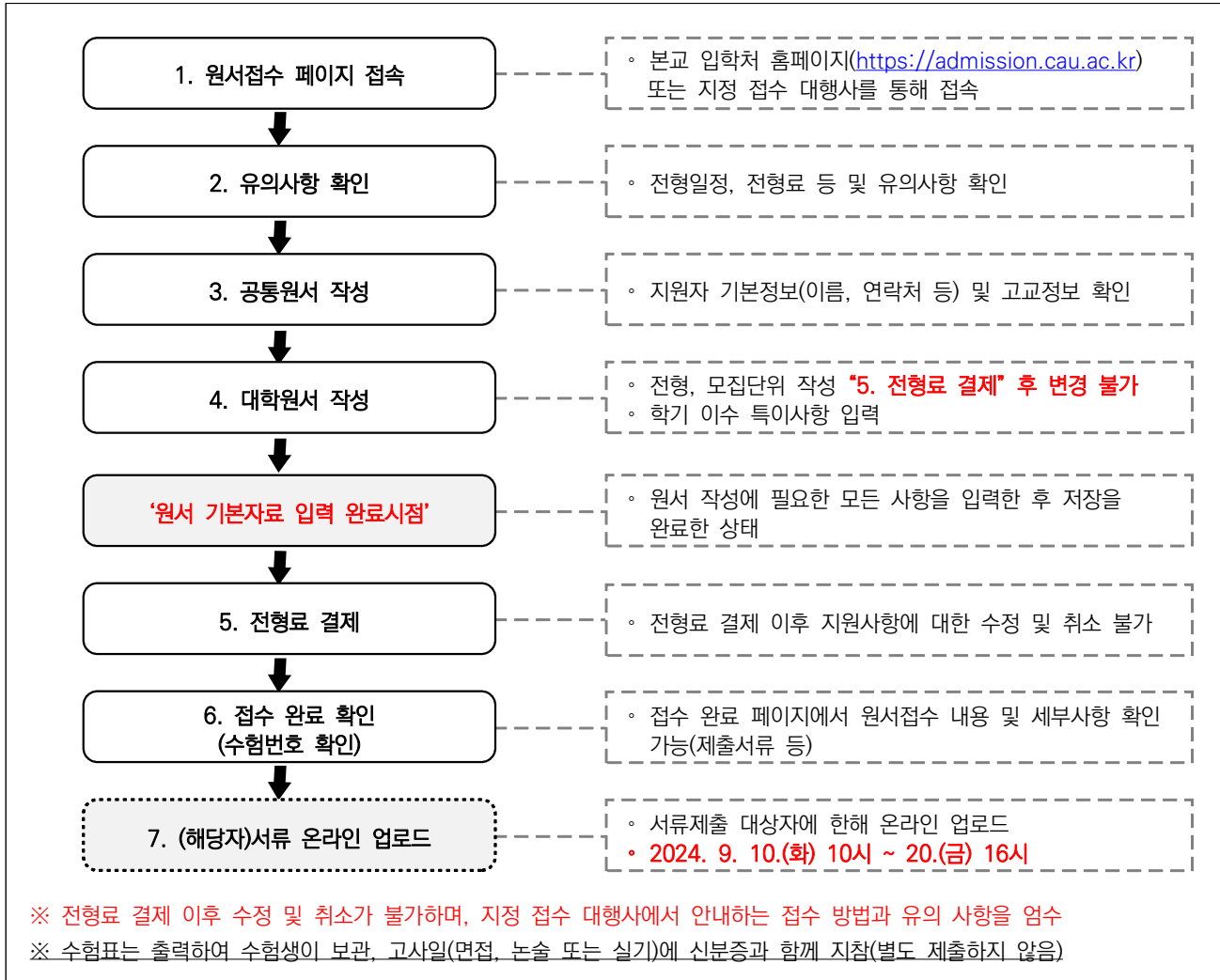

다. 원서접수 시 유의 사항

- 1) 원서접수 마감 일시: **2024. 9. 13.(금) 오후 6시 정각**(지정 접수 대행사 서버 시간 기준)
 - ※ 마감 시간에 다수의 접속자가 몰려 접속이 원활하지 않을 수 있으므로 사전에 접수 완료를 권장함
- 2) 접수 마감일 오후 6시 정각 이전에 '원서 기본자료 입력 완료시점'(원서접수 방법 도표 참고)까지 마친 지원자에 한해 오후 6시 20분까지 결제 가능합니다.
- 3) 다음의 경우에는 원서접수를 인정하지 않습니다.
 - 가) 접수 마감일 오후 6시 정각 이전에 '원서 기본자료 입력 완료시점'(원서접수 방법 도표 참고)까지 마치지 않은 경우
 - 나) 접수 마감일 오후 6시 정각 이전에 '원서 기본자료 입력 완료시점'(원서접수 방법 도표 참고)까지 마쳤으나 오후 6시 20분까지 전형료 결제를 하지 않은 경우
- 4) 전형료 결제(입금) 후에는 원서의 수정이 불가하므로 신중히 작성(입력)하여야 합니다.
- 5) **원서접수 완료 후 지원전형 및 모집단위 변경, 접수 취소는 절대 불가합니다.**
- 6) 성명, 주민등록번호는 반드시 주민등록상에 기재된 내용과 같아야 하며, 주소나 전화번호는 전형기간 중 사용되므로 변경 시 본교 입학처 홈페이지 공지사항 '원서수정요청'을 통해 반드시 수정신청을 해야 합니다.
 - ※ 원서수정요청 시 본인확인을 위하여 지원자의 신분증 사본을 필수로 업로드 해야 함
- 7) 전형료의 환불을 위해 반드시 본인 또는 보호자의 계좌번호와 해당 예금주명을 정확히 기입해야 하며, 지원자의 오기입으로 인해 전형료 환불 시 발생하는 문제에 대한 책임은 지원자 본인에게 있습니다.
- 8) 기타 인터넷 원서접수 시 문제가 발생할 경우 지정 접수 대행사(원서접수 시 안내)로 문의하시기 바랍니다.

라. 전형 일정

※ 자세한 일정 및 내용은 각 전형별 안내 참고

전형		원서접수 및 서류제출	1단계 합격자 발표	고사 일정(면접/논술/실기)	최초 합격자 발표
학생부 위주	교과	지역균형 CAU탐구형인재 종합 CAU융합형인재 CAU어울림 기회균형	-	-	12. 13.(금) 14시
	지역균형		11. 21.(목) 14시	11. 30.(토) ~ 12. 1.(일) 모집단위별 p.24 참고	12. 6.(금) 14시
	종합		-	-	
논술 위주	논술	9. 10.(화) 10시 ~ 13.(금) 18시	-	자연: 11. 23.(토) 인문: 11. 24.(일) 모집단위별 p.45 참고	12. 13.(금) 14시
실기/실적 위주	실기형	9. 10.(화) 10시 ~ 20.(금) 16시	모집단위별 상이 전형 세부내용 참고 (p.49)		문예창작, 사진 외: 11. 15.(금) 14시 문예창작, 사진: 12. 13.(금) 14시
	특기형		체육(단체): 10. 15.(수)	체육(개인): 10. 19.(토) 연기/문학: 10. 19.(토) 체육(단체): 10. 20.(일)	10. 29.(화) 14시

마. 등록 일정 ※ 세부사항은 “Ⅳ. 등록 및 총원합격 안내”(p.73-75) 참고

- 1) 문서 등록: 2024. 12. 16.(월) ~ 18.(수), 세부 일정은 문서 등록 전 입학처 홈페이지에 공지 예정
 - ※ 문서 등록이란 수시모집 합격자의 본교 등록 절차임. 등록 의사가 있는 합격자는 별도의 예치금 납부 없이 휴대폰 인증을 통한 문서 등록을 반드시 진행해야 함
- 2) 총원 합격자 발표 및 문서 등록안내
 - 총원 합격자 발표: 2024. 12. 19.(목) ~ 26.(목) 18시까지
 - 총원 합격자 문서 등록: 2024. 12. 19.(목) ~ 27.(금), 합격자 유의사항 내 명기된 기한까지 문서 등록
 - 세부 일정은 본교 입학처 홈페이지 공지사항을 통해 발표 예정
- 3) 등록금 납부: 2025. 2. 10.(월) ~ 12.(수), 고지서에 명기된 기한까지 납부

“ 전형료 안내 ”

가. 전형료 납부액

전형		전형료(원)	
학생부교과	지역균형	35,000	
학생부종합	CAU융합형인재	55,000	
	CAU탐구형인재	75,000	
	CAU어울림	면제	
	기회균형	농어촌학생	30,000
기초생활수급자 및 차상위계층, 장애인 등 대상자		면제	
특성화고졸재직자		55,000	
논술	논술	60,000	
실기/실적	실기형	100,000	
	특기형	연기 특기	100,000
		문학 특기	60,000
		체육 특기(개인-사격)	40,000
		체육 특기(단체, 개인-사격 외)	100,000

※ 원서접수 수수료는 본교에서 부담함

나. 전형료 반환기준

입학전형의 공정성 확보와 타 수험생의 피해를 방지하기 위해 **원서접수 후에는 지원 사항을 취소할 수 없으며** 전형료는 반환하지 않습니다. 단, 아래의 전형료 반환 기준에 해당하는 사유 발생 시 전형료의 전부 또는 일부를 원서접수 시 기재한 계좌로 반환합니다.

1) 고등교육법시행령 반환 기준(제42조의3)

① 기본 반환 기준

전형료 반환 기준		반환금액
◦ 「국가보훈 기본법」 제3조제2호에 따른 국가보훈대상자, 「국민기초생활 보장법」 제2조에 따른 기초생활수급자 및 차상위계층 등(원서접수 시 전형료 반환대상 여부에 대상자임을 입력하고, 아래 증빙서류 사본을 원서접수 페이지에 2024. 9. 20.(금) 까지 PDF 파일로 업로드한 자에 한함)		전형료 전액
구분	자격증빙서류	
국가보훈대상자	- 국가보훈대상자 관련 증명서 1부(예: 대학입학특별전형대상자증명서)	전형료 전액
기초생활수급자	- 지원자 기준 수급자 증명서 1부	
차상위계층 및 한부모가족 지원사업 대상가구의 학생	- 아래 서류 중 지원자 기준 발급한 서류 A)-E) 중 1부 A) 장애인연금, 장애수당, 장애아동수당 대상자 확인서, B) 자활근로자 확인서, C) 차상위 본인부담경감대상자 증명서, D) 차상위계층 확인서, E) 한부모가족증명서 ※ 지원자 기준 발급이 원칙이나, 지원자 기준 자격증빙서류 발급이 어려운 경우: 자격증빙서류(부(또는 모) 기준), 가족관계증명서(상세, 부(또는 모) 기준), 지원자의 주민등록등본을 모두 각 1부씩 구비하여 제출	
◦ 응시자의 착오로 과납한 경우		과납액 전액
◦ 본교의 귀책사유, 천재지변으로 인하여 입학전형에 응시하지 못한 경우		전형료 전액
◦ 질병 또는 사고 등으로 의료기관에 입원 등을 하거나 지원자의 사망으로 입학전형에 응시하지 못한 경우(해당 사항을 증명할 수 있어야 하며, 입원기간 등은 전형일을 포함하여야 함)		
◦ 단계별 전형에서 불합격한 경우		20,000
- 학생부종합(CAU탐구형인재) 1단계 탈락자	공연영상창작학부(공간연출)	
- 실기/실적(실기형) 1단계 탈락자	그 외 전체	
- 실기/실적(특기형) 체육(단체) 1단계 탈락자		

② 상기 기준(①기본 반환 기준) 외 반환 기준

상기 전형료 반환 사유 이외 기타 부득이한 사유로 반환을 요청하는 경우 본교 입학처에 관련 증빙서류를 제출해야 하며, 사유가 타당하다고 인정될 시 아래의 기준에 따라 전형료 일부를 반환합니다.

※ 서류 미제출, 단순변심, 전형 일정 중복, 결시 등 각종 개인사유는 반환 사유에 해당하지 않습니다.

구분		반환금액
원서접수 마감 전	원서접수 기간 내 - 2024. 9. 13.(금) 18시 전 반환 신청	전형료 전액
원서접수 마감 후	원서접수 마감 후 4일 경과 전 - 2024. 9. 13.(금) 18시 이후 ~ 17.(화) 18시 전 반환 신청	전형료의 70%
	원서접수 마감 후 4일 경과 이후 ~ 전형 1일 전 - 2024. 9. 17.(화) 18시 이후 ~ 각 전형별 전형 1일 전 ※ 별도 전형일이 없는 경우는 해당 없음	전형료의 50%
	상기 외	반환 불가

2) 입학전형 관련 수입, 지출에 따른 잔액 발생 시 반환 기준

가) 고등교육법 제34조의4 제5항 및 동법 시행령 제42조3 제3항에 따라 입학전형 관련 수입·지출에 따른 잔액이 발생할 경우 해당 학년도 4월 30일까지 응시자가 납부한 입학전형료에 비례하여 반환합니다.

나) 전형료 반환방법은 원서작성 시 대학 직접 방문 또는 금융기관 계좌이체 중 하나를 선택하여야 합니다.

다) 반환 대상자가 금융기관 계좌이체를 선택할 시 반환할 금액에서 금융기관의 전산망을 이용하는 데 드는 비용을 차감하며, 금융기관의 전산망을 이용하는데 드는 비용이 반환할 금액 이상이면 반환하지 않습니다.

“ 수험생 유의사항 안내 ”

입학 관련 모든 사항은 본교 입학처 홈페이지(<https://admission.cau.ac.kr>)를 통해 공지하오니 반드시 홈페이지를 확인하시기 바랍니다.

가. 복수지원에 관한 사항

- 1) 2025학년도 중앙대학교 포함 모든 대학의 수시모집(재외국민과 외국인 특별전형 포함)에서 총 6개 전형 이내 복수지원이 가능합니다. 단, 산업대학·전문대학은 지원 횟수에 제한이 없습니다.
- 2) 상기 1)과 관련, 수시모집에서 6개 전형을 초과 접수한 전형은 모두 접수 취소 처리됩니다.
- 3) 수시모집 대학(산업대학, 교육대학, 전문대학 포함)의 합격자(최초 합격자 및 총원 합격자 포함)는 등록여부와 상관없이 '정시모집 및 추가모집'에 지원할 수 없습니다.

나. 이중등록 금지에 관한 사항

- 1) 수시모집에 지원하여 2개 이상의 대학(산업대학, 교육대학, 전문대학 포함)에 합격한 자는 하나의 대학에만 등록(문서 등록 포함)해야 합니다.(입학할 학기가 동일한 경우에 한함)
- 2) 수시모집에서 합격한 대학에 등록을 한 자가 다른 대학의 수시모집에 총원 합격하여 그 대학에 등록하고자 할 경우, 앞서 등록하였던 대학에는 **즉시 등록포기 의사를 전달**하여야 합니다.(본교 등록포기 방법 모집요강 p.75 참고)

다. 복수지원 및 등록방법 위반자에 대한 조치

- 1) 전형 종료 후 모든 대학 신입생의 지원·합격·등록에 관한 전산자료를 검색하여 복수지원 및 이중등록 금지에 관한 위반사항이 확인될 경우 입학을 무효로 합니다.
- 2) 「특별법에 의해 설치된 대학·각종학교」간에는 복수지원과 이중등록 금지원칙을 적용하지 않습니다.
※ 특별법에 의한 설립대학: 육·해·공군사관학교, 국군간호사관학교, 경찰대학, 과학기술원, 한국에너지공과대학교, 한국예술종합학교, 한국전통문화대학교, 한국폴리텍대학, 한국방송통신대학교 등

라. 지원자 유의사항

- 1) 본 모집요강의 모든 사항은 지원자에게 개별 고지하지 않으므로 원서접수 전 내용을 정확히 숙지해야 하며, 미숙지로 인해 발생하는 모든 불이익에 대한 책임은 지원자 본인에게 있습니다.
- 2) 입학전형 성적 및 평가내용은 공개하지 않습니다.
- 3) 제출된 서류는 「공공기록물 관리에 관한 법률」 시행령 제25조 및 '대학 기록물 보존기간 책정기준 가이드(교육부)'에 따라 본교에서 일정 기간 동안 보관 후 파쇄하며 일체 반환하지 않습니다.
- 4) 중앙대학교 학칙 "제21조 입학허가 및 취소"에 의거하여, 대학전형 간 부정한 방법으로 지원하거나, 이에 동조하여 공정한 학생선발 업무를 방해한 경우, 본인 및 관련자는 시기와 관계 없이 입학 취소 처분하며, 이와 관련된 민·형사상 책임을 질 수 있습니다.
※ 대학전형 간 부정한 방법: 제출서류의 허위 기재, 위변조, 대리시험 등의 기타 부정행위 등

또한, 본교 및 타대학에 부정한 방법으로 지원하여 입학이 취소된 자의 경우 입학이 취소된 날로부터 3년간 본교에 지원 및 입학할 수 없습니다.(입학이 취소되는 경우, 해당자가 납부한 등록금은 반환하지 않습니다. 단, 등록금을 납부한 학기가 종료되지 않은 경우에는 '대학 등록금에 관한 규칙'의 반환기준에 준하여 반환합니다.)

- 5) 접수가 완료된 후 접수한 원서의 변경 및 취소는 불가합니다.
- 6) 사실과 다른 내용의 온라인 입력, 서류 미제출, 작성 오류, 기재사항 누락, 판독불능 등으로 인해 발생한 불이익에 대한 책임은 지원자 본인에게 있습니다.
- 7) 필수서류 미제출자 및 지원자격 미충족자는 성적에 관계없이 **결격(합격취소)** 처리합니다.

제출된 서류로만 자격 충족여부를 판단하기 어려운 경우 지원자가 원서접수 시 기재한 이메일을 통해 보완서류를 요청할 수 있습니다.

- 요청시기: 각 전형별 '서류제출 유의사항' 확인
- 요청방법: 이메일 안내
- 보완기한: 요청 시 안내

※ 이메일 기재 오류 등으로 메일을 수신하지 못하거나 읽지 못하여 기한 내 보완 제출하지 못하는 경우 책임은 지원자 본인에게 있습니다.

- 8) 입학성적이 현저하게 낮아 입학할 허가하는 것이 부적합하다고 판단되는 자는 모집인원에 상관없이 입학할 허가하지 않습니다.
- 9) 합격자 발표 등 전형일정은 진행 상황에 따라 일부 변경될 수 있으며 변경내용은 본교 입학처 홈페이지를 통해 공개합니다.
- 10) 합격 여부는 개별적으로 통보하지 않으며, 반드시 합격자 발표 당일 본교 입학처 홈페이지를 통하여 확인해야 합니다. 합격자 발표 미확인 또는 컴퓨터 조작미숙으로 인하여 발생하는 모든 불이익에 대한 책임은 지원자 본인에게 있습니다.
- 11) 합격자는 정해진 등록기간에 반드시 등록을 마쳐야 하며, 등록기간 내에 등록을 하지 않으면 합격을 취소합니다.
- 12) **외국고교 졸업자 중 최종 합격(등록)자의 경우 반드시 아포스티유 확인서를 제출하여야 하며, 해당 기한 내 미제출 시 합격(입학)을 취소합니다.**

가) 제출대상: 외국고교 졸업자 중 최종 합격(등록)자
 나) 제출기한: **2025. 3. 4.(화)**(우편발송 접수일 기준)
 다) 제출방법: 합격자 전원 **등기우편(또는 국제특급우편) 제출**
 라) 대상서류: 고교 졸업증명서, 성적증명서 등 해당서류(합격자 유의사항 참고)
 - 조건부 자격 충족자는 자격 서류 일체를 고교 졸업 시점까지 확인할 수 있도록 재발급하여 제출
 마) 아포스티유/영사확인 안내
 - 대상서류 중 해외학교의 학적 서류(재학/성적/졸업증명서)는 반드시 아포스티유 확인서(또는 영사확인)를 발급받아 제출해야 함(문의처: 외교부 02-2100-2114, 02-3210-0404)
 ※ 재외 교육부 인가 한국학교 발행 서류는 해당 학교장 직인으로 대체 가능

- 13) 지원자격 적합 여부 및 전형결과, 선발원칙 불이행, 부정청탁, 서류 허위기재, 위변조 등 사안에 대한 제보 또는 이의 신청은 중앙대학교 사이버감사실로 접수 가능합니다.
- 14) 기타 문의사항: 본교 입학처 홈페이지(<https://admission.cau.ac.kr>) / 입학처 상담전화(02-820-6393)
- 15) 입학전형 전반에 대한 사항은 한국대학교육협의회 2025학년도 대학입학전형기본사항을 따르며, 본 모집요강에 명시되지 않은 사항은 본교 학칙 및 입학전형심의회위원회의 결정에 따릅니다.

“ 2025학년도 모집인원 표(인문, 사회과학, 사범, 경영경제) ”

※ 모집단위별 세부 모집인원은 전형별 모집내용에서 확인

대학	모집단위	계열	캠퍼스	인문/자연/공학	수시모집										정시모집											
					학과별기초전형	학생부종합			학생부종합(기회균형)				논술	계	모집단위	수능	기회균형			계						
						지명전형	CAU영양학영인재	CAU탐구형인재	CAU어울림	1차어촌학생	기초생활수급자등	장애인영대상자 ²⁾					특성화고졸재직자(내)	특성화고졸재직자(외)	논술		일반	수능		종합		
																						특성화고졸졸업자	농어촌학생		기초생활수급자등	특성화고졸재직자
인문	[전공개방]인문대학	인문	서울	355	36									36							-					
	국어국문학과				39	6	7	2	2	0		6	23	나	16								16			
	영어영문학과				97	10	25	2	3	3	0		9	52	가	38		3						41		
	유럽문화학부				독일어문학	26		16	2		0		8	26	나										-	
					프랑스어문학	32		17	2	2	2	0		8	31	나									-	
					러시아어문학	25		15		2		0		8	25	나									-	
	아시아문화학부				일본어문학	29		10		2		0		6	18	나	10								10	
					중국어문학	39		16	2	2	0		6	26	나	11									11	
	철학과				34	12			2	2	0		6	22	가	10								10		
	역사학과				34	12				2	0		6	20	가	10		2						12		
사회과학	[전공개방]사회과학대학	인문	서울	416	25									25								-				
	정치국제학과				44		9		3		0		6	18	나	25			2				27			
	심리학과				48	7	6		2	2	0		7	24	나	21		2						23		
	문헌정보학과				34	9			2	2	0		6	19	가	14								14		
	사회복지학부				48	6	9		3	2	0		6	26	나	20								20		
	사회학과				44	10		2	2		0		7	21	나	21				2				23		
	도시계획·부동산학과				44	8	6		3	2	0		6	25	가	18								18		
	공공인재학부†				96	10	9	10	2	3	3	0		11	48	가	54		4						58	
	미디어커뮤니케이션학부†				58	9	7	5		3		0		10	34	가	24		3						27	
사범	교육학과	인문	서울	30	30	6	8							6	20	나	10					10				
	유아교육과				30	30	6	12		2				20	가	10								10		
	영어교육과				50	50	10	10		3	2	0 ¹⁾		7	32	나	20							20		
	체육교육과				예체능	서울	30	30		15					15	나	15								15	
경영경제	[전공개방]경영경제대학	인문	서울	704	52									52								-				
	경제학부				121	17	10	2	4	3	0		11	47	나	50	5	5						60		
	응용통계학과				37	6					0		6	12	나	18		3							21	
	광고홍보학과				47	8	8			2	0		6	24	나	16		2							18	
	국제물류학과				44	6	8		3	2	0		6	25	나	15									15	
	산업보안학과				인문	13	5	5			0			10												-
					자연†	20	7				0			7	나	13										13
	경영학부				경영학†	374	46	22	24	2	10	6	0		54	164	다	210	7	16	10					243
					글로벌금융†	48	7	9				0		6	22	가	26		2							28
지식경영학부†	1	1							1	231		232	나								10	10				
계					1,616	207	221	206	12	60	39		1	231	224	1,201	-	695	12	42	14	10	773			

“ 2025학년도 모집인원 표(예술, 체육) ”

※ 모집단위별 세부 모집인원은 전형별 모집내용에서 확인

대학	모집단위	계열	캠퍼스	입학정원	학과별 기준정원	수시모집				정시모집						
						학생부 종합	학생부 종합회 균형	실기/실적		계	수능		실기/ 실적	계		
								CAU 융합형 인재	장애인 대상자 quot		실기형	특기형			모집군	일반
예술	공연영상 장작학부	연극(연출/기획)	서울	96	12				0	나		12	12			
					연극(연기)	26		24	2	26	나		-			
					연극(뮤지컬)	8		8		8	나		-			
					영화	30		8		8	나	22		22		
					공간연출	20	3	7		10	나		10	10		
	공연영상 장작학부	문예창작	서울	117	36	9	19	4	32	나		4	4			
					사진	47		24		24	나	23		23		
					무용	34		34		34	가			-		
	미술학부	한국화	서울	75	25		13		13	가			12	12		
					서양화	25		10		10	가			15	15	
					조소	25		13		13	가			12	12	
	디자인 학부	공예	예체능	다 빈 치	168	30		4		4	가	6	20		26	
						산업디자인	33		5		5	가	8	20		28
						시각디자인	33		6		6	가	7	20		27
						실내환경디자인	27	7	0		7	가	10	10		20
						패션	45	10	0		10	가	23	12		35
	음악학부	작곡	서울	86	14		9		9	나			5	5		
					성악	20		6		6	나			14	14	
					피아노	20		10		10	나			10	10	
					관현악	32		22		22	나			10	10	
전통예술 학부	음악예술	서울	85	45		45		45	가				-			
				연희예술	40		40		40	가				-		
체육	스포츠 과학부	글로벌예술학부	예체능	다 빈 치	21	21			21	나				-		
					생활·레저스포츠, 스포츠산업	120	90			38	38	나		52		52
							골프	30		30		30	나			
계					768	29		358	44	431	-	99	160	78	337	

- 1) 전공개방모집에 대한 안내사항은 학사안내(p.87) 참고('+' 표기 학과는 전공개방모집으로 진입 불가)
 - 2) 학생부종합(기회균형전형-장애인 등 대상자)은 '0'이 표기된 모집단위에 한하여 선발하며 세부사항은 전형 안내(p.38) 참고
- 서울캠퍼스 6명, 다빈치캠퍼스 2명 선발
- ※ 정원내 모집인원은 2023학년도 미충원 이월인원(1명)이 포함된 인원임
 ※ 본교 의과·약학·간호대학은 교육평가인증을 획득하였음(세부 내용 p.89 참고)

I. 수시모집 전형 안내

■ 학생부교과

- 지역균형

■ 학생부종합

- CAU융합형인재 / CAU탐구형인재 /
CAU어울림

■ 학생부종합 기회균형

- 농어촌학생 / 기초생활수급자 및 차상위계층
/ 장애인 등 대상자 / 특성화고졸재직자

■ 논술

■ 실기/실적

- 실기형 / 특기형

1 학생부교과(지역균형)

- 전공개방모집 실시(일부 모집단위는 학과(부)/전공별 모집)
- 학생부 100%(교과 90%+비교과(출결) 10%)로 선발하며, 서울캠퍼스 소속 모집단위 수능최저학력기준 적용
- 교과 영역: 공통과목/일반선택과목 90%, 진로선택과목 10% 반영
- 비교과 영역: 출결(미인정 결석 1일 이하이면 만점)

가. 모집단위와 모집인원

전공개방모집				
계열	캠퍼스	대학/모집단위	모집인원	진입 가능 모집단위
인문	서울	인문대학	36	국어국문학과, 영어영문학과, 유럽문화학부(독일어문학), 유럽문화학부(프랑스어문학), 유럽문화학부(러시아어문학), 아시아문화학부(일본어문학), 아시아문화학부(중국어문학), 철학과, 역사학과
		사회과학대학	25	정치국제학과, 심리학과, 문헌정보학과, 사회복지학부, 사회학과, 도시계획·부동산학과
		경영경제대학	52	경제학부, 응용통계학과, 광고홍보학과, 국제물류학과, 산업보안학과(인문)
자연	서울	자연과학대학	30	물리학과, 화학과, 생명과학과, 수학과
		공과대학	31	사회기반시스템공학부(건설환경플랜트공학), 사회기반시스템공학부(도시시스템공학), 건축학부, 에너지시스템공학부
	다빈치	생명공학대학	65	생명자원공학부(동물생명공학), 생명자원공학부(식물생명공학), 식품공학부(식품공학), 식품공학부(식품영양), 시스템생명공학과
전공개방모집 계			239	

위 모집단위는 전공개방모집을 실시하는 단위로, 해당 단과대학 내에 본인이 진입할 희망학부(전공) 순위를 합격자 발표 시에 선택하게 됩니다. 희망학부(전공) 선택 및 배정 등의 원칙은 '학사 안내'의 전공개방모집 합격생의 배정원칙(p.87)을 참고하시기 바랍니다.

학과(부)/전공별 모집											
계열	캠퍼스	대학	모집단위	모집인원	계열	캠퍼스	대학	모집단위	모집인원		
인문	서울	적십자간호	간호학과	27	자연	서울	공과	화학공학과	10		
			사회과학	공공인재학부				10	창의ICT 공과	기계공학부	20
				미디어커뮤니케이션학부				9		전자전기공학부	20
		사범	교육학과	6			소프트웨어 공과	융합공학부	36		
			유아교육과	6				소프트웨어 학부	소프트웨어학부	15	
			영어교육과	10					SI학과	5	
		경영경제	경영학부	경영학			46	약학	약학부	10	
				글로벌금융			7	다빈치	공과	첨단소재공학과	6
										예술공학	예술공학부
		학과(부)/전공별 모집 계									261
학생부교과(지역균형) 총계									500		

※ 한국대학교육협의회 심의 결과에 따라 세부 모집인원 변경(2024. 5. 31.)

나. 지원자격

- 초·중등교육법시행령 제76조의3에 따른 국내고등학교 2024년 이후 졸업자(졸업예정자 및 상급학교 진학대상자 포함)로서 3학기 이상의 성적을 취득하고, 소속 고등학교장의 추천을 받은 자(고교별 추천인원은 20명으로 제한)

- ※ 2023년에 고교 3학년을 이수하고 2023년 12월에 졸업한 자는 2024년 졸업자로 간주하여 지원 가능함
- ※ 지원자는 고교과정 중 본교에서 제시하는 최소 이수과목 요건을 충족해야 함
 - 최소 이수과목 요건: 국어, 수학, 영어, 사회, 과학 교과영역 중 진로선택과목 1과목 이상 이수
- ※ 아래에 해당하는 자는 지원할 수 없으며, 3학기 이상의 성적 취득 여부 확인 시 아래 고교에서 취득한 학기는 제외함
 - 학생부 교과목별 석차등급을 산출할 수 없는 고교 출신자
 - 예술고, 체육고, 마이스터고, 방송통신고, 특성화고 출신자(일반고의 특성화(전문계) 과정 이수자, 대안교육 특성화고등학교, 일반고등학교의 대안교육위탁학생 출신자 포함) 및 학력인정 평생교육시설, 고등기술학교, 각종학교 출신자

다. 전형일정

구분	일시	비고
인터넷 원서접수	2024. 9. 10.(화) 10시 ~ 13.(금) 18시	
서류제출	2024. 9. 10.(화) 10시 ~ 20.(금) 16시	· 해당자에 한해 온라인 업로드: p.18 참고
고교별 추천명단 입력	2024. 9. 19.(목) 9시 ~ 25.(수) 18시	· p.18 참고
최초 합격자 발표	2024. 12. 13.(금) 14시	· 등록: p.73-75 참고 · 세부 일정은 홈페이지 추후 공고
최초 합격자 문서 등록	2024. 12. 16.(월) ~ 18.(수)	
총원 합격자 발표	2024. 12. 19.(목) ~ 26.(목) 18시	
합격자 전체 등록금 납부	2025. 2. 10.(월) ~ 12.(수)	

※ 상기 일정은 전형 진행에 따라 변경될 수 있으며, 변경 시 본교 입학처 홈페이지 공고

라. 수능최저학력기준

- 2025학년도 대학수학능력시험의 등급을 반영하며 아래 기준을 충족해야 함

캠퍼스	모집단위	영역별 기준	탐구영역 반영 방법	공통	
서울	전체(약학부 제외)	국어, 수학, 영어, 사/과탐	3개 영역 등급 합 7 이내	상위 1과목 반영	한국사 4등급 이내
	약학부		4개 영역 등급 합 5 이내		
다빈치	전체	수능최저학력기준 적용하지 않음			

※ 영어 등급 반영시 1등급과 2등급을 통합하여 1등급으로 간주하여 수능최저학력기준 충족여부를 산정

※ 제2외국어와 한문은 반영하지 않음

마. 전형방법

- 1) 전형요소: 학생부 교과 90% + 학생부 비교과(출결) 10%
 - ※ 전형 최고점 1,000점, 최저점 0점 기준
 - ※ 학교생활기록부에 기재된 학교폭력조치사항에 대해 감점 반영(p.68 참고)
- 2) 학교생활기록부 반영방법(p.65-68 참고)

교과			반영비율	비교과 (출결)
반영 교과	과목 유형별 반영방법			
국어, 수학, 영어, 사회, 과학 교과의 전과목	공동/일반선택과목	석차등급의 환산점수 활용 이수단위 반영	90%	미인정 결석 일수 기준으로 환산점수 반영
	진로선택과목	성취도의 환산점수 활용	10%	

※ 교과별/학년별 가중치 없음

바. 합격자 결정

- 1) 모집단위별 총점 순으로 합격자를 결정합니다.
- 2) 본교 입학전형심의위원회의 심사 결과 결격자(지원자격 미충족자 포함)는 불합격으로 처리합니다.
- 3) 동점자 처리 기준

구분	동점자 처리 기준
인문	교과환산총점 → 공동/일반선택과목 석차등급 환산총점 → 교과별 석차등급 환산점수(국어교과 → 영어교과 → 수학교과 → 사회교과) 우수자 순으로 선발
자연, 간호학과	교과환산총점 → 공동/일반선택과목 석차등급 환산총점 → 교과별 석차등급 환산점수(수학교과 → 과학교과 → 영어교과 → 국어교과) 우수자 순으로 선발

※ 동점자 처리 기준 적용 후에도 동점인 경우 전원 선발함

- 4) 적격자가 없는 경우 모집인원보다 적게 선발할 수 있습니다.

사. 학교장 추천명단 입력 방법 ※ 아래 사항은 변경될 수 있으며, 변경 시 본교 입학처 홈페이지 공고

- 1) 입력 기간: 2024. 9. 19.(목) 9시 ~ 25.(수) 18시
- 2) 입력 방법: 본교 입학처 홈페이지를 통하여 고교별 교사(대표교사 1인)가 최대 추천인원 내에서 추천명단 입력
(별도 우편/방문제출 없음)
- 3) 고교별 추천 가능 인원: 20명 이내
- 4) 비고
 - 자세한 입력 방법은 본교 입학처 홈페이지 내 공고 예정
 - 입력 기간 내에 추천명단으로 입력되지 않은 지원자는 지원자격 미충족으로 결격 처리함
 - 학교장 추천을 받은 자만 지원 가능하며 지원 전 출신고교와 반드시 사전 협의를 완료하여야 함

아. 제출서류 및 방법

1) 제출서류

구분	제출대상	제출서류	제출일정 및 방법
필수	전체	학교생활기록부	- 온라인 제공 동의자※: 원서접수 시 온라인 제공 동의 선택 - 그 외: 온라인 업로드(2024. 9. 10.(화) 10시 ~ 20.(금) 16시)

※ 온라인 제공 동의: 2017년 2월 ~ 2025년 2월 졸업(예정) 학교생활기록부 온라인 제공 동의 지원자
(2005년 2월 ~ 2016년 2월 졸업자는 희망 시 '대입전형자료 온라인 생성신청 시스템'을 통해 신청 가능)

2) 서류제출 방법

- 서류제출 대상자는 '1) 제출서류' 표의 해당 서류를 아래 방법에 따라 온라인 제출해야 합니다.

온라인 업로드	기한	2024. 9. 10.(화) 10시 ~ 20.(금) 16시, 해당 기간 내 재업로드 가능
	대상 서류	'학교생활기록부' 1부
	방법	원서접수 완료 후 접수확인 페이지에서 대상 서류 전체를 1개의 파일로 스캔하여 온라인 업로드 (50MB 이내, PDF만 가능)

※ 서류제출 유의사항

- 모든 서류는 온라인 업로드로 제출하며, **우편 및 방문제출이 불가**합니다.
- 보완서류 발생 시 요청시기: 2024년 11월 ~ 12월 중(p.10 '라. 지원자 유의사항 - 7)번' 참고)
- 제출서류와 입학원서 인적사항 내용이 불일치하는 경우(개명했거나 주민등록번호가 변경된 지원자), '주민등록초본 1부'를 추가로 제출해야 합니다.
- 중앙대학교 학칙 제21조(입학허가 및 취소)에 의거하여, 대학전형 간 부정한 방법(제출서류의 허위 기재, 위변조 등의 기타 부정행위)으로 지원하거나, 이에 동조하여 공정한 학생선발 업무를 방해한 경우 입학은 취소할 수 있습니다.
- **최종합격(등록)자 제출서류 원본 제출 안내**
 - 최종합격(등록)자는 온라인 업로드한 서류의 원본을 2025. 3. 4.(화)까지 본교에 제출해야 합니다.
(온라인 제공 동의를 한 학교생활기록부는 제출하지 않음)
 - 최종합격(등록)자 중 고교 졸업예정자는 지원자격 재확인을 위하여 고교졸업증명서 원본 1부를 **고교 졸업일 이후** 발급하여 2025. 3. 4.(화)까지 추가로 제출해야 합니다.

2 학생부종합(CAU융합형인재)

- 학교생활에서 학업과 교내 다양한 활동을 통하여 균형적으로 성장한 인재 선발
- 서류: 학교생활기록부 등 제출서류 기반 서류평가 실시(p.70 참고)

가. 모집단위와 모집인원

계열	캠퍼스	대학	모집단위	모집인원	계열	캠퍼스	대학	모집단위	모집인원				
인문	서울	인문	국어국문학과	6	자연	서울	경영경제	산업보안학과(자연)	7				
			영어영문학과	10			공과	사회기반	건설환경플랜트공학	11			
			철학과	12				시스템공학부	도시시스템공학	9			
			역사학과	12				건축학부	14				
		사회과학	심리학과	7				에너지시스템공학부	6				
			문헌정보학과	9				화학공학과	5				
			사회복지학부	6				기계공학부	10				
			사회학과	10				창의ICT 공과	전자전기공학부	9			
			도시계획·부동산학과	8			융합공학부	6					
			공공인재학부	9			소프트웨어	소프트웨어학부	12				
			미디어커뮤니케이션학부	7			약학	약학부	18				
			의과	의학부			10						
		사범	교육학과	8			다빈치	생명공학	생명자원 공학부	동물생명공학	9		
				유아교육과						12	식물생명공학	7	
				영어교육과					10	식품공학부	식품공학	14	
			경영경제	경제학부					17		식품영양	10	
				응용통계학과					6	시스템생명공학과	6		
				광고홍보학과				8	공과	첨단소재공학과	5		
				국제물류학과				6	예술공학	예술공학부	23		
				산업보안학과(인문)				5	사범	체육교육과	15		
				경영학부				경영학		22	예술	공연영상 창작학부	공간연출
								글로벌금융	9	문예창작			9
		전체	서울	적십자간호			간호학과	23	예체능	다빈치		디자인학부	실내환경디자인
패션	10												
학생부종합(CAU융합형인재) 총계									457				

나. 지원자격

- 고등학교 졸업(예정)자, 2학년 수료예정자 중 상급학교 진학대상자 또는 관계 법령에 의하여 고등학교 졸업자와 동등 이상의 학력이 있다고 인정된 자

다. 전형일정

구분	일시	비고
인터넷 원서접수	2024. 9. 10.(화) 10시 ~ 13.(금) 18시	
온라인 입력 사항 작성 및 수정	2024. 9. 10.(화) 10시 ~ 20.(금) 16시	• 해당자에 한해 온라인 입력: p.21-22 참고
서류제출	2024. 9. 10.(화) 10시 ~ 20.(금) 16시	• 해당자에 한해 온라인 업로드: p.21-22 참고
최초 합격자 발표	2024. 12. 6.(금) 14시	• 등록: p.73-75 참고 • 세부 일정은 홈페이지 추후 공고
최초 합격자 문서 등록	2024. 12. 16.(월) ~ 18.(수)	
충원 합격자 발표	2024. 12. 19.(목) ~ 26.(목) 18시	
합격자 전체 등록금 납부	2025. 2. 10.(월) ~ 12.(수)	

※ 상기 일정은 전형 진행에 따라 변경될 수 있으며, 변경 시 본교 입학처 홈페이지 공고

라. 수능최저학력 기준: 없음

마. 전형방법

- 1) 전형요소별 반영비율: 서류평가 100%
 ※ 전형 최고점 100점, 최저점 0점 기준
 ※ 학교생활기록부에 기재된 학교폭력조치사항에 대해 감점 반영(p.68 참고)
- 2) 서류평가: 학교생활기록부 등 제출서류를 근거로 학교생활에서 학업과 교내의 다양한 활동을 통한 성장 가능성을 3가지 서류평가요소를 통해 종합적으로 평가(세부내용은 p.70 참고)

<p>학업역량 50%</p> <p>진로역량 30%</p> <p>공동체역량 20%</p>	학업역량	50%	학업성취도, 학업태도, 탐구력
	진로역량	30%	전공(계열) 관련 교과 이수 노력, 전공(계열) 관련 교과 성취도, 진로 탐색 활동과 경험
	공동체역량	20%	협업과 소통능력, 나눔과 배려, 성실성과 규칙 준수, 리더십

바. 합격자 결정

- 1) 모집단위별 총점 순으로 합격자를 결정합니다.
- 2) 본교 학생부종합전형심의위원회의 심사 결과 결격자(지원자격 미충족자 포함)는 불합격으로 처리합니다.
- 3) 동점자 처리기준: 서류평가 요소 중 학업역량 점수 우수자 순으로 선발
 ※ 동점자 처리 기준 적용 후에도 동점인 경우 전원 선발함
- 4) 적격자가 없는 경우 모집인원보다 적게 선발할 수 있습니다.

사. 제출서류 및 방법

1) 제출서류

구분	제출대상	제출서류	제출일정 및 방법	세부내용
필수	전체	① 학교생활기록부 및 성적관련 서류 ¹⁾	- 온라인 제공 동의자 [※] : 원서접수 시 온라인 제공 동의 선택 - 그 외: 온라인 업로드 (2024. 9. 10.(화) 10시 ~ 20.(금) 16시)	• 국내고교: 학교생활기록부 • 외국고교: 성적, 졸업(예정)증명서 • 검정고시: 합격, 성적증명서
		② 학교생활기록부 대체서류 요약서 ③ 학교생활기록부 대체서류	- 온라인 입력 (2024. 9. 10.(화) 10시 ~ 20.(금) 16시) - 온라인 업로드 (2024. 9. 10.(화) 10시 ~ 20.(금) 16시)	• 양식: 본교 입학처 홈페이지 참고 대체서류 제출자는 대체서류 요약서를 기한 내에 온라인 입력해야 함 • 아래 안내 참고
선택	외국고/검정고시/기타 ²⁾ 공연영상창작학부(공간연출)	④ 미술실적보고서		• 아래 안내 참고

※ 온라인 제공 동의: - 국내고: 2017년 2월 ~ 2025년 2월 졸업 학교생활기록부 온라인 제공 동의 지원자 (2005년 2월 ~ 2016년 2월 졸업자는 희망 시 '대입전형자료 온라인 생성신청 시스템'을 통해 신청 가능)
- 검정고시: 2016년 1회차 ~ 2024년 1회차 검정고시 온라인 제공 동의 지원자

1) 아래에 해당하는 지원자는 다음의 서류를 ① 학교생활기록부 및 성적관련 서류에 포함하여 추가 제출할 수 있음

구분	추가 제출 가능 서류	비고
국내고교 졸업(예정)자 중 외국고교 1학기 이상 이수자	외국고교 성적증명서	중복 이수 학기는 미인정함
외국고교 졸업(예정)자 중 국내고교 1학기 이상 이수자	국내고교의 학교생활기록부	
검정고시 지원자 중 국내고교 또는 외국고교 1학기 이상 이수자	국내고교의 학교생활기록부 또는 외국고교 이수학기의 성적증명서	

2) 국내고교 졸업(예정)자 중 외국고교 1학기 이상 이수자는 희망자에 한해 ②(선택), ③(선택)서류 제출 가능

◎ 선택서류 제출 안내

③ 학교생활 기록부 대체서류	제출 대상	• 검정고시, 외국고교 1학기 이상 이수자에 한해 제출 가능
	내용 구성	• 지원자의 역량을 증명하거나 학교생활기록부 기재내용을 보완하는 내용을 기재할 수 있음 • 자유양식 으로 구성가능하며, 평가자가 판독이 가능한 수준으로 축소·확대 편집 가능 • 외국고교(1학기 이상 이수자 포함)는 외국고교 재학 관련 서류에 한해 제출 가능
	제출 형태	• A4용지 사이즈, 단면, 10매 이내, 사본 온라인 제출(합격 후 원본 제출을 요청할 수 있음) • USB 등 비문서 형태 자료는 제출 불가
④ 미술실적 보고서	제출 대상	• 공연영상창작학부(공간연출) 지원자에 한해 제출 가능
	내용 구성	• 학교생활기록부에 기재되어 있는 교내 미술활동을 보완하는 내용을 기재할 수 있음 • 홈페이지 양식을 다운로드하여 작성 후 학교장 확인(직인)을 받아 제출
	제출 형태	• A4용지 사이즈, 단면, 5매 이내, 사본 온라인 제출(합격 후 원본 제출을 요청할 수 있음) • USB 등 비문서 형태 자료는 제출 불가

2) 서류제출 방법

- 서류제출 대상자는 '1) 제출서류' 표의 해당 서류를 아래 방법에 따라 온라인 제출해야 합니다.

온라인 입력	기한	2024. 9. 10.(화) 10시 ~ 20.(금) 16시, 해당 기간 내 수정 가능
	대상 서류	'1) 제출서류'의 ②(선택) 서류
	방법	원서접수 페이지에서 온라인 입력(입력 후 별도 추가절차 없음)
온라인 업로드	기한	2024. 9. 10.(화) 10시 ~ 20.(금) 16시, 해당 기간 내 재업로드 가능
	대상 서류	'1) 제출서류'의 ①, ③(선택), ④(선택) 서류
	방법	원서접수 완료 후 접수확인 페이지에서 대상 서류 전체를 1개의 파일로 스캔하여 온라인 업로드 (50MB 이내, PDF만 가능)

※ 서류제출 유의사항

- 모든 서류는 온라인 업로드로 제출하며, **우편 및 방문제출이 불가**합니다.
- 보완서류 발생 시 요청시기: 2024년 11월 중(p.10 '라. 지원자 유의사항 - 7)번' 참고)
- 영어 외의 외국어로 작성된 서류는 원본(또는 원본대조필된 사본)과 함께 공증받은 영문 또는 국문 번역서를 제출해야 합니다.
- 제출서류와 입학원서 인적사항 내용이 불일치하는 경우(개명했거나 주민등록번호가 변경된 지원자), '주민등록초본 1부'를 추가로 제출해야 합니다.
- 중앙대학교 학칙 제21조(입학허가 및 취소)에 의거하여, 대학전형 간 부정한 방법(제출서류의 허위기재, 위변조 등의 기타 부정행위)으로 지원하거나, 이에 동조하여 공정한 학생선발 업무를 방해한 경우 입학은 취소할 수 있습니다.
- **최종합격(등록)자 제출서류 원본 제출 안내**
 - 최종합격(등록)자는 온라인 업로드한 '제출서류 ①'의 원본을 2025. 3. 4.(화)까지 본교에 제출해야 합니다.(온라인 제공 동의를 한 학교생활기록부, 검정고시 합격, 성적 증명서는 제출하지 않음)
 - 최종합격(등록)자 중 고교 졸업예정자는 지원자격 재확인을 위하여 고교졸업증명서 원본 1부를 **고교 졸업일 이후** 발급하여 2025. 3. 4.(화)까지 추가로 제출해야 합니다.

3 학생부종합(CAU탐구형인재)

- 고교 교육과정을 바탕으로 해당 전공(계열)분야에서 깊이 있는 역량을 보인 경험이 있으며 학교생활에 충실한 학생
- 교내 학업 관련 창의적체험활동, 수업 등 탐구활동 과정에서 탁월한 역량을 보인 학생 선발
- 서류: 학교생활기록부 등 제출서류 기반 서류평가 실시(p.70 참고)
- 면접: 1단계 합격자 대상으로 개인별 면접평가 실시(p.82 참고)

가. 모집단위와 모집인원

계열	캠퍼스	대학	모집단위	모집인원	계열	캠퍼스	대학	모집단위	모집인원				
인문	서울	인문	국어국문학과	7	자연	서울	자연과학	물리학과	12				
			영어영문학과	25				화학과	8				
			유럽문화학부	독일어문학				16	생명과학과	11			
				프랑스어문학				17	수학과	12			
				러시아어문학			15	사회기반 시스템공학부	건설환경플랜트공학	8			
			아시아문화학부	일본어문학			10		건축학부	15			
				중국어문학			16		에너지시스템공학부	10			
				정치국제학과			9	화학공학과	10				
			사회과학	심리학과			6	기계공학부	18				
				사회복지학부			9	창의ICT 공과	전자전기공학부	15			
				도시계획·부동산학과			6	소프트웨어	융합공학부	12			
				공공인재학부			10		소프트웨어학부	20			
		미디어커뮤니케이션학부		5			약학	시학과	10				
		경영경제		경제학부			10	의과	약학부	18			
			광고홍보학과	8			의과학부	15					
			국제물류학과	8			적십자간호	간호학과(자연)	10				
			산업보안학과(인문)	5			다빈치	생명공학 공학부	생명자원	동물생명공학	10		
			경영학부	경영학					24	식물생명공학	6		
		적십자간호	간호학과(인문)					15	식품공학부	식품공학	10		
									시스템생명공학과	10			
								공과	첨단소재공학과	5			
								예술공학	예술공학부	18			
		학생부종합(CAU탐구형인재) 총계									484		

나. 지원자격

- 고등학교 졸업(예정)자, 2학년 수료예정자 중 상급학교 진학대상자 또는 관계 법령에 의하여 고등학교 졸업자와 동등 이상의 학력이 있다고 인정된 자

다. 전형일정

1) 전형 전체 일정

구분	일시	비고
인터넷 원서접수	2024. 9. 10.(화) 10시 ~ 13.(금) 18시	
온라인 입력 사항 작성 및 수정	2024. 9. 10.(화) 10시 ~ 20.(금) 16시	· 해당자에 한해 온라인 입력: p.25-26 참고
서류제출	2024. 9. 10.(화) 10시 ~ 20.(금) 16시	· 해당자에 한해 온라인 업로드: p.25-26 참고
1단계 합격자 발표	2024. 11. 21.(목) 14시	· 본교 입학처 홈페이지에서 조회
면접대상자 고사장 및 유의사항 공고		
면접	2024. 11. 30.(토) ~ 12. 1.(일)	
최초 합격자 발표	2024. 12. 6.(금) 14시	
최초 합격자 문서 등록	2024. 12. 16.(월) ~ 18.(수)	· 등록: p.73-75 참고
총원 합격자 발표	2024. 12. 19.(목) ~ 26.(목) 18시	· 세부 일정은 홈페이지 추후 공고
합격자 전체 등록금 납부	2025. 2. 10.(월) ~ 12.(수)	

※ 상기 일정은 전형 진행에 따라 변경될 수 있으며, 변경 시 본교 입학처 홈페이지 공고

※ 타대학과 고사시간 중복 시 면접시간 조정 신청 가능(일자 변경은 불가), 1단계 합격자 발표 시 조정 방법 안내

2) 모집단위별 면접평가 일정

단과대학	11. 30. (토)	12. 1. (일)
인문대학	국어국문학과, 유럽문화학부(독일어문학), 아시아문화학부(일본어문학)	영어영문학과, 유럽문화학부(프랑스어문학), 유럽문화학부(러시아어문학), 아시아문화학부(중국어문학)
사회과학대학	심리학과, 도시계획·부동산학과, 미디어커뮤니케이션학부	정치국제학과, 사회복지학부, 공공인재학부
경영경제대학	광고홍보학과, 산업보안학과(인문)	경제학부, 국제물류학과, 경영학부(경영학)
자연과학대학	물리학과, 수학과	화학과, 생명과학과
공과대학	건축학부, 에너지시스템공학부, 화학공학과	사회기반시스템공학부(건설환경플랜트공학), 기계공학부, 첨단소재공학과
창의ICT공과대학	융합공학부	전자전기공학부
소프트웨어대학	소프트웨어학부	SI학과
약학대학/의과대학	약학부	의학부
적십자간호대학	간호학과(자연)	간호학과(인문)
생명공학대학	식품공학부(식품공학), 시스템생명공학과	생명자원공학부(동물생명공학), 생명자원공학부(식물생명공학)
예술공학대학		예술공학부

※ 수험생별 입실 시간 및 고사 장소는 수험생 유의사항에 공고(개별 입실 마감시간 이후 입실 불가)

라. 수능최저학력 기준: 없음

마. 전형방법

1) 전형요소별 반영비율

선발단계	서류(%)	면접(%)	선발배수
1단계	100	-	- 서울캠퍼스 전체, 시스템생명공학과: 3.5배수 - 다빈치캠퍼스(시스템생명공학과 제외): 2.5배수
2단계	70	30	

※ 전형 최고점 100점, 최저점 0점 기준

※ 학교생활기록부에 기재된 학교폭력조치사항에 대해 감점 반영(p.68 참고)

2) 서류평가: 학교생활기록부 등 제출서류를 근거로 지원자의 탐구능력, 전공분야의 학업잠재력, 학교생활 충실성 등을 3가지 서류평가요소를 통해 종합적으로 평가(세부내용은 p.70 참고)

	학업역량	40%	학업성취도, 학업태도, 탐구력
	진로역량	50%	전공(계열) 관련 교과 이수 노력, 전공(계열) 관련 교과 성취도, 진로 탐색 활동과 경험
	공동체역량	10%	협업과 소통능력, 나눔과 배려, 성실성과 규칙 준수, 리더십

3) 면접평가: 학업 준비도 및 계열분야에 대한 탐구역량(교내활동 이해 수준 등)을 확인하기 위한 개인별 심층면접(세부내용은 p.72 참고)

바. 합격자 결정

- 1) 모집단위별 총점 순으로 합격자를 결정합니다.
- 2) 결시자는 불합격으로 처리합니다.
- 3) 본교 학생부종합전형심의위원회의 심사 결과 결격자(지원자격 미충족자 포함)는 불합격으로 처리합니다.
- 4) 동점자 처리기준

구분	동점자 처리 기준
1단계	동점자 전원 선발
2단계	1단계 성적, 서류평가 요소 중 진로역량 점수 우수자 순으로 선발

※ 동점자 처리 기준 적용 후에도 동점인 경우 전원 선발함

5) 적격자가 없는 경우 모집인원보다 적게 선발할 수 있습니다.

사. 제출서류 및 방법

1) 제출서류

구분	제출대상	제출서류	제출일정 및 방법	세부내용
필수	전체	① 학교생활기록부 및 성적관련 서류 ¹⁾	- 온라인 제공 동의자 [*] : 원시접수 시 - 온라인 제공 동의 선택 - 그 외: 온라인 업로드 (2024. 9. 10.(화) 10시 ~ 20.(금) 16시)	• 국내고교: 학교생활기록부 • 외국고교: 성적, 졸업(예정)증명서 • 검정고시: 합격, 성적증명서
		② 학교생활기록부 대체서류 요약서	- 온라인 입력 (2024. 9. 10.(화) 10시 ~ 20.(금) 16시)	• 양식: 본교 입학처 홈페이지 참고 대체서류 제출자는 대체서류 요약서를 기한 내에 온라인 입력해야 함 • p.26 안내 참고
선택	외국고/검정고시/기타 ²⁾	③ 학교생활기록부 대체서류	- 온라인 업로드 (2024. 9. 10.(화) 10시 ~ 20.(금) 16시)	

※ 온라인 제공 동의: - 국내고: 2017년 2월 ~ 2025년 2월 졸업 학교생활기록부 온라인 제공 동의 지원자 (2005년 2월 ~ 2016년 2월 졸업자는 희망 시 '대입전형자료 온라인 생성신청 시스템'을 통해 신청 가능)
- 검정고시: 2016년 1회차 ~ 2024년 1회차 검정고시 온라인 제공 동의 지원자

1) 아래에 해당하는 지원자는 다음의 서류를 ① 학교생활기록부 및 성적관련 서류에 포함하여 추가 제출할 수 있음

구분	추가 제출 가능 서류	비고
국내고교 졸업(예정)자 중 외국고교 1학기 이상 이수자	외국고교 성적증명서	중복 이수 학기는 미인정함
외국고교 졸업(예정)자 중 국내고교 1학기 이상 이수자	국내고교의 학교생활기록부	
검정고시 지원자 중 국내고교 또는 외국고교 1학기 이상 이수자	국내고교의 학교생활기록부 또는 외국고교 이수학기의 성적증명서	

2) 국내고교 졸업(예정)자 중 외국고교 1학기 이상 이수자는 희망자에 한해 ②(선택), ③(선택)서류 제출 가능

◎ 선택서류 제출 안내

③ 학교생활 기록부 대체서류	제출 대상	· 검정고시, 외국고교 1학기 이상 이수자에 한해 제출 가능
	내용 구성	· 지원자의 역량을 증명하거나 학교생활기록부 기재내용을 보완하는 내용을 기재할 수 있음 · 자유양식 으로 구성가능하며, 평가지가 판독이 가능한 수준으로 축소·확대 편집 가능 · 외국고교(1학기 이상 이수자 포함)는 외국고교 재학 관련 서류에 한해 제출 가능
	제출 형태	· A4용지 사이즈, 단면, 10매 이내, 사본 온라인 제출(합격 후 원본 제출을 요청할 수 있음) · USB 등 비문서 형태 자료는 제출 불가

2) 서류제출 방법

- 서류제출 대상자는 '1) 제출서류' 표의 해당 서류를 아래 방법에 따라 온라인 제출해야 합니다.

온라인 입력	기한	2024. 9. 10.(화) 10시 ~ 20.(금) 16시, 해당 기간 내 수정 가능
	대상 서류	'1) 제출서류'의 ②(선택) 서류
	방법	원서접수 페이지에서 온라인 입력(입력 후 별도 추가절차 없음)
온라인 업로드	기한	2024. 9. 10.(화) 10시 ~ 20.(금) 16시, 해당 기간 내 재업로드 가능
	대상 서류	'1) 제출서류'의 ①, ③(선택) 서류
	방법	원서접수 완료 후 접수확인 페이지에서 대상 서류 전체를 1개의 파일로 스캔하여 온라인 업로드 (50MB 이내, PDF만 가능)

※ 서류제출 유의사항

- 모든 서류는 온라인 업로드로 제출하며, **우편 및 방문제출이 불가**합니다.
- 보완서류 발생 시 요청시기: 2024년 11월 중(p.10 '라. 지원자 유의사항 - 7)번' 참고)
- 영어 외의 외국어로 작성된 서류는 원본(또는 원본대조필된 사본)과 함께 공증받은 영문 또는 국문 번역서를 제출해야 합니다.
- 제출서류와 입학원서 인적사항 내용이 불일치하는 경우(개명했거나 주민등록번호가 변경된 지원자), '주민등록초본 1부'를 추가로 제출해야 합니다.
- 중앙대학교 학칙 제21조(입학허가 및 취소)에 의거하여, 대학전형 간 부정행위 방법(제출서류의 허위기재, 위변조 등의 기타 부정행위)으로 지원하거나, 이에 동조하여 공정한 학생선발 업무를 방해한 경우 입학에 취소할 수 있습니다.
- 수험표는 별도 제출하지 않으며 전형 당일 신분증과 함께 지참해야 합니다.
- **최종합격(등록)자 제출서류 원본 제출 안내**
 - 최종합격(등록)자는 온라인 업로드한 '제출서류 ①'의 원본을 2025. 3. 4.(화)까지 본교에 제출해야 합니다.(온라인 제공 동의를 한 학교생활기록부, 검정고시 합격, 성적 증명서는 제출하지 않음)
 - 최종합격(등록)자 중 고교 졸업예정자는 지원자격 재확인을 위하여 고교졸업증명서 원본 1부를 **고교 졸업일 이후** 발급하여 2025. 3. 4.(화)까지 추가로 제출해야 합니다.

4 학생부종합(CAU어울림)

- 학교생활에서 학업과 교내 다양한 활동을 통하여 균형적으로 성장한 인재 선발
- 서류: 학교생활기록부 등 제출서류 기반 서류평가 실시(p.70 참고)

가. 모집단위와 모집인원

계열	캠퍼스	대학	모집단위	모집인원	계열	캠퍼스	대학	모집단위	모집인원
인문	서울	인문	영어영문학과	2	자연	서울	자연과학	물리학과	2
			유럽문화학부 프랑스어문학	2				공과	건축학부
		사회과학	사회학과	2			소프트웨어		소프트웨어학부
			공공인재학부	2				전체	서울
		경영경제	경제학부	2					
			경영학부 경영학	2					
학생부종합(CAU어울림) 총계									20

나. 지원자격

- 고등학교 졸업(예정)자, 2학년 수료예정자 중 상급학교 진학대상자 또는 관계 법령에 의하여 고등학교 졸업자와 동등 이상의 학력이 있다고 인정된 자로서 아래의 지원자격 중 어느 하나에 해당하는 자(외국고교 졸업(예정)자 지원불가)

유형	지원자격
국가보훈대상자	- 「국가보훈 기본법」 제3조제2호에 따른 '국가보훈대상자'로서 국가보훈관계법령에 따른 교육지원대상자 (보훈(지)청장이 발행하는 '대학입학 특별전형 대상자 증명서' 제출이 가능한 자에 한함)
장애인 부모의 자녀	- 부모 중 1인 이상이 「장애인복지법」 제32조에 의하여 장애인 등록을 필한 장애의 정도가 심한 장애인의 자녀
자립지원대상 아동	- 「아동복지법 시행령」 제38조 제2항의 대상자
직업군인, 경찰·소방공무원 자녀	- 20년 이상 장기 복무(근무)한 직업군인, 경찰·소방공무원의 자녀 (기간 산정 시, 군 의무 복무 기간을 포함하며, 복무(근무)기간을 충족한 퇴직자 지원가능)
다자녀 가정의 자녀	- 다자녀(4자녀 이상) 가정의 자녀
다문화 가정의 자녀	- 「다문화가족지원법」 제2조제1호에 따른 다문화 가정의 자녀로서 대한민국 국적자
북한이탈주민 등	- 「북한이탈주민법」 제2조제1호에 해당하는 북한이탈주민이나 제3국에서 출생한 북한이탈주민의 자녀

다. 전형일정

구분	일시	비고
인터넷 원서접수	2024. 9. 10.(화) 10시 ~ 13.(금) 18시	
온라인 입력 사항 작성 및 수정	2024. 9. 10.(화) 10시 ~ 20.(금) 16시	· 해당자에 한해 온라인 입력: p.28-30 참고
서류제출	2024. 9. 10.(화) 10시 ~ 20.(금) 16시	· 온라인 업로드: p.28-30 참고
최초 합격자 발표	2024. 12. 6.(금) 14시	· 등록: p.73-75 참고 · 세부 일정은 홈페이지 추후 공고
최초 합격자 문서 등록	2024. 12. 16.(월) ~ 18.(수)	
총원 합격자 발표	2024. 12. 19.(목) ~ 26.(목) 18시	
합격자 전체 등록금 납부	2025. 2. 10.(월) ~ 12.(수)	

※ 상기 일정은 전형 진행에 따라 변경될 수 있으며, 변경 시 본교 입학처 홈페이지 공고

라. 수능최저학력 기준: 없음

마. 전형방법

- 1) 전형요소별 반영비율: 서류평가 100%
 - ※ 전형 최고점 100점, 최저점 0점 기준
 - ※ 학교생활기록부에 기재된 학교폭력조치사항에 대해 감점 반영(p.68 참고)
- 2) 서류평가: 학교생활기록부 등 제출서류를 근거로 학교생활에서 학업과 교내의 다양한 활동을 통한 성장 가능성을 3가지 서류평가요소를 통해 종합적으로 평가(세부내용은 p.70 참고)

	학업역량	50%	학업성취도, 학업태도, 탐구력
	진로역량	30%	전공(계열) 관련 교과 이수 노력, 전공(계열) 관련 교과 성취도, 진로 탐색 활동과 경험
	공동체역량	20%	협업과 소통능력, 나눔과 배려, 성실성과 규칙 준수, 리더십

바. 합격자 결정

- 1) 모집단위별 총점 순으로 합격자를 결정합니다.
- 2) 본교 학생부종합전형심사위원회의 심사 결과 결격자(지원자격 미충족자 포함)는 불합격으로 처리합니다.
- 3) 동점자 처리기준: 서류평가 요소 중 학업역량 점수 우수자 순으로 선발
 - ※ 동점자 처리 기준 적용 후에도 동점인 경우 전원 선발함
- 4) 적격자가 없는 경우 모집인원보다 적게 선발할 수 있습니다.

사. 제출서류 및 방법

1) 제출서류

구분	제출대상	제출서류	제출일정 및 방법	세부내용
필수	전체	① 학교생활기록부 및 성적관련 서류 ¹⁾	- 온라인 제공 동의자 [※] : 원서접수 시 온라인 제공 동의 선택 - 그 외: 온라인 업로드 (2024. 9. 10.(화) 10시 ~ 20.(금) 16시)	· 국내고교: 학교생활기록부 · 검정고시: 합격, 성적증명서
		② 자격증빙서류 목록표지	- 온라인 업로드 (2024. 9. 10.(화) 10시 ~ 20.(금) 16시)	· 원서접수 후 출력하여 자격증빙서류의 표지로 함께 제출
		③ 자격증빙서류		· 자격별 서류 목록은 p.29 참고
선택	외국고/검정고시/기타 ²⁾	④ 학교생활기록부 대체서류 요약서	- 온라인 입력 (2024. 9. 10.(화) 10시 ~ 20.(금) 16시)	· 양식: 본교 입학처 홈페이지 참고 · 대체서류 제출자는 대체서류 요약서를 기한 내에 온라인 입력해야 함 · p.29 안내 참고
		⑤ 학교생활기록부 대체서류	- 온라인 업로드 (2024. 9. 10.(화) 10시 ~ 20.(금) 16시)	

※ 온라인 제공 동의: - 국내고: 2017년 2월 ~ 2025년 2월 졸업 학교생활기록부 온라인 제공 동의 지원자 (2005년 2월 ~ 2016년 2월 졸업자는 희망 시 '대입전형자료 온라인 생성신청 시스템'을 통해 신청 가능)
- 검정고시: 2016년 1회차 ~ 2024년 1회차 검정고시 온라인 제공 동의 지원자

1) 아래에 해당하는 지원자는 다음의 서류를 ① 학교생활기록부 및 성적관련 서류에 포함하여 추가 제출할 수 있음

구분	추가 제출 가능 서류	비고
국내고교 졸업(예정)자 중 외국고교 1학기 이상 이수자	외국고교 성적증명서	중복 이수 학기는 미인정함
검정고시 지원자 중 국내고교 또는 외국고교 1학기 이상 이수자	국내고교의 학교생활기록부 또는 외국고교 이수학기의 성적증명서	

2) 국내고교 졸업(예정)자 중 외국고교 1학기 이상 이수자는 희망자에 한해 ④(선택), ⑤(선택)서류 제출 가능

◎ 자격서류 및 선택서류 제출 안내

③ 자격 증명서류	※ 모든 자격증빙서류는 2024. 9. 3.(화) ~ 20.(금) 발급한 원본 서류만 인정		
	국가보훈대상자	① 대학입학 특별전형 대상자 증명서 1부	
	장애인 부모의 자녀	① 부 또는 모의 장애인증명서 1부 ② 지원자 기준 가족관계증명서 1부	
	자립지원대상 아동	가정위탁보호 중인 자	① 가정위탁보호 확인서(본인 해당 서류 제출) 1부
		아동복지시설에서 보호 중인 자	① 아동보육시설재원 확인서(기관별 개별양식) 1부
	직업군인, 경찰·소방공무원의 자녀	보호조치 종료 또는 해당 시설에서 퇴소가 5년이 지나지 않은 자의 경우	① 보호종료 확인서, 퇴소확인서(본인 해당 서류 제출) 1부 - 가정위탁지원센터 및 아동복지시설에서 발급
		① 재직증명서 또는 현역복무확인서(재직기간 명시) 1부 ※ 전역자(퇴직자)의 경우 경력증명서 제출 ※ 군 의무 복무를 인정받아야 할 경우 주민등록초본 추가 제출 ※ 20년 이상 장기복무 인정 시점은 2025. 3. 3.(월)을 기준으로 하며 원서접수 당시에 20년 근속기준을 충족시키지 못하는 지원자는 2025. 3. 4.(화)까지 자격증빙서류 전체를 추가로 제출해야 함 ② 지원자 기준 가족관계증명서 1부	
	다자녀 가정의 자녀	① 가족관계증명서(부 또는 모 기준 1부)	
다문화 가정의 자녀	① 부 또는 모 기준 가족관계증명서(상세) 1부(지원자 기준 불가) ② 혼인관계증명서(상세) 1부 ③ 기본증명서(상세, 부·모 기준 각각 1부) ※ 기본증명서에 외국인 여부가 기재되지 않는 경우 외국인등록사실증명 또는 제적등본 제출		
북한이탈주민 등	북한이탈주민	① 북한이탈주민등록확인서 1부 ② 학력확인서 또는 학력인정증명서 1부(발급가능자에 한해 제출)	
	제3국 출생 북한이탈주민의 자녀	① 신원 사실관계 확인서 1부 ② 가족관계증명서 1부	

⑥ 학교생활 기록부 대체서류	제출 대상	· 검정고시, 외국고교 1학기 이상 이수자에 한해 제출 가능
	내용 구성	· 지원자의 역량을 증명하거나 학교생활기록부 기재내용을 보완하는 내용을 기재할 수 있음 · 자유양식 으로 구성가능하며, 평가자가 판독이 가능한 수준으로 축소·확대 편집 가능 · 외국고교(1학기 이상 이수자 포함)는 외국고교 재학 관련 서류에 한해 제출 가능
	제출 형태	· A4용지 사이즈, 단면, 10매 이내, 사본 온라인 제출(합격 후 원본 제출을 요청할 수 있음) · USB 등 비문서 형태 자료는 제출 불가

2) 서류제출 방법

- 서류제출 대상자는 '1) 제출서류' 표의 해당 서류를 아래 방법에 따라 온라인 제출해야 합니다.

온라인 입력	기한	2024. 9. 10.(화) 10시 ~ 20.(금) 16시, 해당 기간 내 수정 가능
	대상 서류	'1) 제출서류'의 ④(선택) 서류
	방법	원서접수 페이지에서 온라인 입력(입력 후 별도 추가절차 없음)
온라인 업로드	기한	2024. 9. 10.(화) 10시 ~ 20.(금) 16시, 해당 기간 내 재업로드 가능
	대상 서류	'1) 제출서류'의 ①, ②, ③, ⑤(선택) 서류
	방법	원서접수 완료 후 접수확인 페이지에서 대상 서류 전체를 1개의 파일로 스캔하여 온라인 업로드 (50MB 이내, PDF만 가능)

※ 서류제출 유의사항

- 모든 서류는 온라인 업로드로 제출하며, **우편 및 방문제출이 불가**합니다.
- 지원자격 확인을 위해 상기 서류 이외에 기타 서류 제출을 요구할 수 있습니다.
- 보완서류 발생 시 요청시기: 2024년 11월 중(p.10 '라. 지원자 유의사항 - 7)번' 참고)
- 영어 외의 외국어로 작성된 서류는 원본(또는 원본대조필된 사본)과 함께 공증받은 영문 또는 국문 번역서를 제출해야 합니다.
- 제출서류와 입학원서 인적사항 내용이 불일치하는 경우(개명했거나 주민등록번호가 변경된 지원자), '주민등록초본 1부'를 추가로 제출해야 합니다.
- 중앙대학교 학칙 제21조(입학허가 및 취소)에 의거하여, 대학전형 간 부정한 방법(제출서류의 허위 기재, 위변조 등의 기타 부정행위)으로 지원하거나, 이에 동조하여 공정한 학생선발 업무를 방해한 경우 입학에 취소할 수 있습니다.
- **최종합격(등록)자 제출서류 원본 제출 안내**
 - 최종합격(등록)자는 온라인 업로드한 '제출서류 ①, ③'의 원본을 2025. 3. 4.(화)까지 본교에 제출해야 합니다.(온라인 제공 동의를 한 학교생활기록부, 검정고시 합격, 성적 증명서는 제출하지 않음)
 - ※ 온라인 업로드한 '제출서류 ③'의 원본은 2024. 9. 3.(화) ~ 20.(금)내에 발급받은 서류를 제출해야 합니다.
 - ※ 20년 이상 장기 복무한 직업군인, 경찰·소방공무원의 자녀의 경우 원서접수 당시에 20년 근속기준을 충족시키지 못하는 지원자는 2025. 3. 3.(월)을 기준으로 20년 근속 기준을 충족하는 자격증빙서류 원본을 추가로 제출해야 합니다.
 - 최종합격(등록)자 중 고교 졸업예정자는 지원자격 재확인을 위하여 고교졸업증명서 원본 1부를 **고교 졸업일 이후** 발급하여 2025. 3. 4.(화)까지 추가로 제출해야 합니다.

5 학생부종합(기회균형-농어촌학생)

- 학교생활에서 학업과 교내 다양한 활동을 통하여 균형적으로 성장한 인재 선발
- 서류: 학교생활기록부 등 제출서류 기반 서류평가 실시(p.70 참고)

가. 모집단위와 모집인원

계열	캠퍼스	대학	모집단위	모집인원	계열	캠퍼스	대학	모집단위	모집인원			
인문	서울	인문	국어국문학과	2	자연	서울	적십자간호	간호학과	10			
			영어영문학과	3				자연과학	물리학과	3		
			유럽문화학부	독일어문학			2		생명과학과	2		
				프랑스어문학			2		사회기반 시스템공학부	건설환경플랜트공학	3	
				러시아어문학			2	도시시스템공학		2		
			아시아 문화학부	일본어문학			2	공과	건축학부	4		
				중국어문학			2		에너지시스템공학부	3		
			철학과	2			화학공학과		3			
			사회과학	정치국제학과			3		기계공학부	4		
				심리학과			2	창의ICT 공과	전자전기공학부	6		
		문헌정보학과		2		융합공학부	2					
		사회복지학부		3		소프트웨어	소프트웨어학부	5				
		사회학과		2			생명공학	생명자원 공학부	동물생명공학	5		
		도시계획·부동산학과		3		식물생명공학			5			
		공공인재학부		3		식품공학부		식품공학	5			
		미디어커뮤니케이션학부		3				식품영양	4			
		사범	유아교육과	2		시스템생명공학과	4					
			영어교육과	3		공과	첨단소재공학과	2				
		경영경제	경제학부	4			예술공학	예술공학부	7			
			국제물류학과	3								
			경영학부	경영학		10						
		학생부종합(기회균형전형-농어촌학생) 총계									139	

나. 지원자격

- 국내 고등학교 졸업(예정자) 중 다음 지원 자격(유형 I 또는 유형 II) 중 하나에 해당하는 자

유형 및 지원자격	
[유형 I] 6년 농어촌학교 재학 및 지역 거주	「지방자치법」제3조에 의한 읍·면 또는 「도시·벽지 교육진흥법」제2조에 따른 도시·벽지에 소재하는 학교에서 중학교 입학일부터 고등학교 졸업일까지 전 교육과정을 이수하는 기간 동안 본인, 부·모가 모두 농어촌 지역에서 거주하고, 출신 고등학교장의 확인을 받은 졸업(예정)자
[유형 II] 12년 전 교육과정 농어촌학교 재학 및 지역 거주	「지방자치법」제3조에 의한 읍·면 또는 「도시·벽지 교육진흥법」제2조에 따른 도시·벽지에 소재 초·중·고등학교 12년 전 교육과정을 이수한 자 중 자격 해당 기간(초등학교 입학일부터 고등학교 졸업일까지) 동안 본인이 읍·면 또는 도시·벽지 지역에 거주하고, 출신 고등학교장의 확인을 받은 졸업(예정)자

※ 고교유형 관련: 「초·중등교육법시행령」 제90조의 특수목적고(과학고, 외국어고, 국제고, 예술고, 체육고, 마이스터고)는 자격에서 제외하며, 외국고 및 검정고시 출신자(비인가 대안학교 포함), 학력인정 평생교육시설 출신자는 지원 불가
 ※ 농어촌 지역인정 관련: 「지방자치법」 제3조에 의한 읍·면은 광역시, 도, 도·농 통합시의 관할구역 안에 두는 읍·면을 포함하며, 초·중·고교 재학 중 또는 졸업 이후 읍·면이 동으로 개편된 경우 당해 동 지역을 읍·면 지역으로 간주함
 ※ 농어촌 지역 거주시점 개시일: 해당연도의 각 학교 입학 개시일
 ※ 재학기간과 거주기간은 연속된 연수만을 인정
 ※ 지원자격 기간 중 주민등록 직권말소 또는 신고말소의 경우에는 지원자격을 인정하지 않음
 ※ 최종 합격자 중 고교 졸업예정자는 재학 고등학교의 졸업일까지 지원자격(농어촌 지역 거주 및 농어촌 지역 고교 재학)을 유지해야 함. 자격을 유지하지 않을 경우 합격이 취소될 수 있음

※ 상기 자격에 대한 증빙서류는 '사. 제출서류 및 방법'(p.33-34) 참고

다. 전형일정

구분	일시	비고
인터넷 원서접수	2024. 9. 10.(화) 10시 ~ 13.(금) 18시	
서류제출	2024. 9. 10.(화) 10시 ~ 20.(금) 16시	· 온라인 업로드: p.33-34 참고
최초 합격자 발표	2024. 12. 6.(금) 14시	· 등록: p.73-75 참고 · 세부 일정은 홈페이지 추후 공고
최초 합격자 문서 등록	2024. 12. 16.(월) ~ 18.(수)	
충원 합격자 발표	2024. 12. 19.(목) ~ 26.(목) 18시	
합격자 전체 등록금 납부	2025. 2. 10.(월) ~ 12.(수)	

※ 상기 일정은 전형 진행에 따라 변경될 수 있으며, 변경 시 본교 입학처 홈페이지 공고

라. 수능최저학력 기준: 없음

마. 전형방법

- 전형요소별 반영비율: 서류평가 100%
 ※ 전형 최고점 100점, 최저점 0점 기준
 ※ 학교생활기록부에 기재된 학교폭력조치사항에 대해 감점 반영(p.68 참고)
- 서류평가: 학교생활기록부 등 제출서류를 근거로 학교생활에서 학업과 교내의 다양한 활동을 통한 성장 가능성을 3가지 서류평가요소를 통해 종합적으로 평가(세부내용은 p.70 참고)

	학업역량	50%	학업성취도, 학업태도, 탐구력
	진로역량	30%	전공(계열) 관련 교과 이수 노력, 전공(계열) 관련 교과 성취도, 진로 탐색 활동과 경험
	공동체역량	20%	협업과 소통능력, 나눔과 배려, 성실성과 규칙 준수, 리더십

바. 합격자 결정

- 1) 모집단위별 총점 순으로 합격자를 결정합니다.
- 2) 본교 학생부종합전형심사위원회의 심사 결과 결격자(지원자격 미충족자 포함)는 불합격으로 처리합니다.
- 3) 동점자 처리기준: 서류평가 요소 중 학업역량 점수 우수자 순으로 선발
 ※ 동점자 처리 기준 적용 후에도 동점인 경우 전원 선발함
- 4) 적격자가 없는 경우 모집인원보다 적게 선발할 수 있습니다.

사. 제출서류 및 방법

1) 제출서류

구분	제출대상	제출서류	제출일정 및 방법	세부내용
필수	전체	① 학교생활기록부 및 성적관련 서류 ¹⁾	- 온라인 제공 동의자 [※] : 원서접수 시 온라인 제공 동의 선택 - 그 외: 온라인 업로드 (2024. 9. 10.(화) 10시 ~ 20.(금) 16시)	-
		② 자격증빙서류 목록표지	- 온라인 업로드 (2024. 9. 10.(화) 10시 ~ 20.(금) 16시)	· 원서접수 후 출력하여 자격증빙서류의 표지로 함께 제출
		③ 자격증빙서류		· 자격별 서류 목록은 아래 참고

※ 온라인 제공 동의: 2017년 2월 ~ 2025년 2월 졸업 학교생활기록부 온라인 제공 동의 지원자
(2005년 2월 ~ 2016년 2월 졸업자는 희망 시 '대입전형자료 온라인 생성신청 시스템'을 통해 신청 가능)

◎ 자격서류 제출 안내

구분	※ 모든 자격증빙서류는 2024. 9. 3.(화) ~ 20.(금) 발급한 원본 서류만 인정		
	자격서류	[유형 I] 6년	[유형 II] 12년
③ 자격 증빙서류	농어촌학생 지원자격 확인서 ※ 본교 양식(p.80)	○	○
	학교생활기록부	중학교	초·중학교
	지원자 기준 가족관계증명서	○	×
	주민등록초본	지원자, 부, 모 각각 1부 ¹⁾	지원자
	※ 자격기간 내 모든 주소 변경사항 포함		
1) [유형 I] 보호자가 외국 국적일 경우 “외국인등록사실증명서” 제출			
※ [유형 I] 부모 상황에 따른 추가 제출서류 (각 1부)			
부모가 이혼한 경우		부모가 사망한 경우	
<ul style="list-style-type: none"> · 지원자 기본증명서(상세) · 친권이 있는 부 또는 모의 혼인관계증명서(상세) 		<ul style="list-style-type: none"> · 사망한 부 또는 모의 기본증명서(상세) 또는 제적등본 	

2) 서류제출 방법

- 서류제출 대상자는 '1) 제출서류' 표의 해당 서류를 아래 방법에 따라 온라인 제출해야 합니다.

온라인 업로드	기한	2024. 9. 10.(화) 10시 ~ 20.(금) 16시, 해당 기간 내 재업로드 가능
	대상 서류	'1) 제출서류'의 ①, ②, ③ 서류
	방법	원서접수 완료 후 접수확인 페이지에서 대상 서류 전체를 1개의 파일로 스캔하여 온라인 업로드 (50MB 이내, PDF만 가능)

※ 서류제출 유의사항

- 모든 서류는 온라인 업로드로 제출하며, **우편 및 방문제출이 불가**합니다.
- 지원자격 확인을 위해 상기 서류 이외에 기타 서류 제출을 요구할 수 있습니다.
- 보완서류 발생 시 요청시기: 2024년 11월 중(p.10 '라. 지원자 유의사항 - 7)번' 참고)
- 중앙대학교 학칙 제21조(입학허가 및 취소)에 의거하여, 대학전형 간 부정한 방법(제출서류의 허위 기재, 위변조 등의 기타 부정행위)으로 지원하거나, 이에 동조하여 공정한 학생선발 업무를 방해한 경우 입학은 취소할 수 있습니다.
- **최종합격(등록)자 제출서류 원본 제출 안내**
 - 최종합격(등록)자는 온라인 업로드한 '제출서류 ①, ③'의 원본을 2025. 3. 4.(화)까지 본교에 제출해야 합니다.(온라인 제공 동의를 한 학교생활기록부는 제출하지 않음)
 - ※ 온라인 업로드한 '제출서류 ③'의 원본은 2024. 9. 3.(화) ~ 20.(금)내에 발급받은 서류를 제출해야 합니다.
 - 최종합격(등록)자 중 고교 졸업예정자는 지원자격 재확인을 위하여 아래의 서류 원본을 **고교 졸업일 이후** 발급하여 2025. 3. 4.(화)까지 추가로 제출해야 합니다.
 - [유형 I]: 주민등록초본(지원자, 부, 모)각 1부, 고교 졸업증명서 1부
 - [유형 II]: 지원자의 주민등록초본 1부, 고교 졸업증명서 1부

6 학생부종합(기회균형-기초생활수급자 및 차상위계층)

- 학교생활에서 학업과 교내 다양한 활동을 통하여 균형적으로 성장한 인재 선발
- 서류: 학교생활기록부 등 제출서류 기반 서류평가 실시(p.70 참고)

가. 모집단위와 모집인원

계열	캠퍼스	대학	모집단위	모집인원	계열	캠퍼스	대학	모집단위	모집인원				
인문	서울	인문	국어국문학과	2	자연	서울	적십자간호	간호학과	8				
			영어영문학과	3				공과	사회기반시스템공학부	건설환경플랜트공학	3		
			유럽문화학부	프랑스어문학						2	건축학부	2	
			아시아문화학부	중국어문학					2	에너지시스템공학부		3	
			철학과	2					기계공학부		2		
			역사학과	2						창의ICT공과	전자전기공학부	2	
		심리학과	2	소프트웨어			소프트웨어학부		3				
		문헌정보학과	2				약학	약학부	6				
		사회복지학부	2	다빈치				생명공학	시스템생명공학과	2			
		도시계획·부동산학과	2				예술공학	예술공학부	3				
		공공인재학부	3										
		사범	영어교육과	2									
		경영경제	경영경제	경제학부			3						
				광고홍보학과			2						
				국제물류학과			2						
				경영학부			경영학	6					
		학생부종합(기회균형전형-기초생활수급자 및 차상위계층) 총계									73		

나. 지원자격

- 고등학교 졸업(예정)자, 2학년 수료예정자 중 상급학교 진학대상자 또는 관계 법령에 의하여 고등학교 졸업자와 동등 이상의 학력이 있다고 인정된 자로서 아래의 자격 중 1개 이상을 충족하는 자
- ※ 서류 발급 인정 기간(2024. 9. 3.(화) ~ 20.(금)) 내에 관련 자격을 확인할 수 있는 서류 발급이 가능한 자에 한함

지원자격

- 「국민기초생활 보장법」 제2조 제1호 및 제2호에 따른 수급(권)자
- 「국민기초생활 보장법」 제2조 제10호에 의한 차상위계층 복지급여를 받고 있는 학생 또는 차상위계층 확인서 발급 대상 학생
- 「한부모가족지원법」 제5조 및 제5조의2에 따른 지원 대상자

※ 상기 자격에 대한 증빙서류는 '사. 제출서류 및 방법'(p.36-37) 참고

다. 전형일정 ※ 아래 일정은 전형 진행에 따라 변경될 수 있으며, 변경 시 본교 입학처 홈페이지 공고

구분	일시	비고
인터넷 원서접수	2024. 9. 10.(화) 10시 ~ 13.(금) 18시	
온라인 입력 사항 작성 및 수정	2024. 9. 10.(화) 10시 ~ 20.(금) 16시	· 해당자에 한해 온라인 입력: p.36-37 참고
서류제출	2024. 9. 10.(화) 10시 ~ 20.(금) 16시	· 온라인 업로드: p.36-37 참고
최초 합격자 발표	2024. 12. 6.(금) 14시	· 등록: p.73-75 참고 · 세부 일정은 홈페이지 추후 공고
최초 합격자 문서 등록	2024. 12. 16.(월) ~ 18.(수)	
충원 합격자 발표	2024. 12. 19.(목) ~ 26.(목) 18시	
합격자 전체 등록금 납부	2025. 2. 10.(월) ~ 12.(수)	

라. 수능최저학력 기준: 없음

마. 전형방법

- 1) 전형요소별 반영비율: 서류평가 100%
 - ※ 전형 최고점 100점, 최저점 0점 기준
 - ※ 학교생활기록부에 기재된 학교폭력조치사항에 대해 감점 반영(p.68 참고)
- 2) 서류평가: 학교생활기록부 등 제출서류를 근거로 학교생활에서 학업과 교내의 다양한 활동을 통한 성장 가능성을 3가지 서류평가요소를 통해 종합적으로 평가(세부내용은 p.70 참고)

	학업역량	50%	학업성취도, 학업태도, 탐구력
	진로역량	30%	전공(계열) 관련 교과 이수 노력, 전공(계열) 관련 교과 성취도, 진로 탐색 활동과 경험
	공동체역량	20%	협업과 소통능력, 나눔과 배려, 성실성과 규칙 준수, 리더십

바. 합격자 결정

- 1) 모집단위별 총점 순으로 합격자를 결정합니다.
- 2) 본교 학생부종합전형심사위원회의 심사 결과 결격자(지원자격 미충족자 포함)는 불합격으로 처리합니다.
- 3) 동점자 처리기준: 서류평가 요소 중 학업역량 점수 우수자 순으로 선발
 - ※ 동점자 처리 기준 적용 후에도 동점인 경우 전원 선발함
- 4) 적격자가 없는 경우 모집인원보다 적게 선발할 수 있습니다.

사. 제출서류 및 방법

1) 제출서류

구분	제출대상	제출서류	제출일정 및 방법	세부내용
필수	전체	① 학교생활기록부 및 성적관련 서류 ¹⁾	- 온라인 제공 동의자*: 원서접수 시 온라인 제공 동의 선택 - 그 외: 온라인 업로드 (2024. 9. 10.(화) 10시 ~ 20.(금) 16시)	· 국내고교: 학교생활기록부 · 외국고교: 성적, 졸업(예정)증명서 · 검정고시: 합격, 성적증명서
		② 자격증빙서류 목록표지	- 온라인 업로드 (2024. 9. 10.(화) 10시 ~ 20.(금) 16시)	· 원서접수 후 출력하여 자격증빙서류의 표지로 함께 제출
		③ 자격증빙서류		· 자격별 서류 목록은 p.37 참고
선택	외국고/검정고시/기타 ²⁾	④ 학교생활기록부 대체서류 요약서	- 온라인 입력 (2024. 9. 10.(화) 10시 ~ 20.(금) 16시)	· 양식: 본교 입학처 홈페이지 참고 대체서류 제출자는 대체서류 요약서를 기한 내에 온라인 입력해야 함 · p.37 안내 참고
		⑤ 학교생활기록부 대체서류	- 온라인 업로드 (2024. 9. 10.(화) 10시 ~ 20.(금) 16시)	

※ 온라인 제공 동의: - 국내고: 2017년 2월 ~ 2025년 2월 졸업 학교생활기록부 온라인 제공 동의 지원자 (2005년 2월 ~ 2016년 2월 졸업자는 희망 시 '대입전형자료 온라인 생성신청 시스템'을 통해 신청 가능)
- 검정고시: 2016년 1회차 ~ 2024년 1회차 검정고시 온라인 제공 동의 지원자

1) 아래에 해당하는 지원자는 다음의 서류를 ① 학교생활기록부 및 성적관련 서류에 포함하여 추가 제출할 수 있음

구분	추가 제출 가능 서류	비고
국내고교 졸업(예정)자 중 외국고교 1학기 이상 이수자	외국고교 성적증명서	중복 이수 학기는 미인정함
외국고교 졸업(예정)자 중 국내고교 1학기 이상 이수자	국내고교의 학교생활기록부	
검정고시 지원자 중 국내고교 또는 외국고교 1학기 이상 이수자	국내고교의 학교생활기록부 또는 외국고교 이수학기의 성적증명서	

2) 국내고교 졸업(예정)자 중 외국고교 1학기 이상 이수자는 희망자에 한해 ④(선택), ⑤(선택)서류 제출 가능

◎ 자격서류 및 선택서류 제출 안내

③ 자격 증빙서류	※ 모든 자격증빙서류는 2024. 9. 3.(화) ~ 20.(금) 발급한 원본 서류만 인정하며, 발급일에 해당 자격을 유지하고 있음을 확인할 수 있어야 함	
	국민기초생활보장법 제2조 제1호, 제2호에 따른 수급(권)자	· 지원자 기준 수급자 증명서 1부
	차상위계층 및 한부모가족 지원사업 대상가구의 학생	- 아래 서류 중 지원자 기준 발급한 서류 A)~E) 중 1부 A) 장애인연금, 장애수당, 장애아동수당 대상자 확인서, B) 자활근로자 확인서, C) 차상위 본인부담경감대상자 증명서, D) 차상위계층 확인서, E) 한부모가족증명서 ※ 지원자 기준 발급이 원칙이나, 지원자 기준 자격증빙서류 발급이 어려운 경우: 부 또는 모 기준 자격증빙서류 1부, 지원자의 주민등록등본 1부, 부 또는 모 기준 가족관계증명서를 모두 구비하여 제출

⑥ 학교생활 기록부 대체서류	제출 대상	· 검정고시, 외국고교 1학기 이상 이수자에 한해 제출 가능
	내용 구성	· 지원자의 역량을 증명하거나 학교생활기록부 기재내용을 보완하는 내용을 기재할 수 있음 · 자유양식 으로 구성가능하며, 평가자가 판독이 가능한 수준으로 축소·확대 편집 가능 · 외국고교(1학기 이상 이수자 포함)는 외국고교 재학 관련 서류에 한해 제출 가능
	제출 형태	· A4용지 사이즈, 단면, 10매 이내, 사본 온라인 제출(합격 후 원본 제출을 요청할 수 있음) · USB 등 비문서 형태 자료는 제출 불가

2) 서류제출 방법

- 서류제출 대상자는 '1) 제출서류' 표의 해당 서류를 아래 방법에 따라 온라인 제출해야 합니다.

온라인 입력	기한	2024. 9. 10.(화) 10시 ~ 20.(금) 16시, 해당 기간 내 수정 가능
	대상 서류	'1) 제출서류'의 ④(선택) 서류
	방법	원서접수 페이지에서 온라인 입력(입력 후 별도 추가절차 없음)
온라인 업로드	기한	2024. 9. 10.(화) 10시 ~ 20.(금) 16시, 해당 기간 내 재업로드 가능
	대상 서류	'1) 제출서류'의 ①, ②, ③, ⑥(선택) 서류
	방법	원서접수 완료 후 접수확인 페이지에서 대상 서류 전체를 1개의 파일로 스캔하여 온라인 업로드 (50MB 이내, PDF만 가능)

※ 서류제출 유의사항

- 모든 서류는 온라인 업로드로 제출하며, **우편 및 방문제출이 불가**합니다.
- 지원자격 확인을 위해 상기 서류 이외에 기타 서류 제출을 요구할 수 있습니다.
- 보완서류 발송 시 요청시기: 2024년 11월 중(p.10 '라. 지원자 유의사항 - 7)번' 참고)
- 영어 외의 외국어로 작성된 서류는 원본(또는 원본대조필된 사본)과 함께 공증받은 영문 또는 국문 번역서를 제출해야 합니다.
- 제출서류와 입학원서 인적사항 내용이 불일치하는 경우(개명했거나 주민등록번호가 변경된 지원자), '주민등록초본 1부'를 추가로 제출해야 합니다.
- 중앙대학교 학칙 제21조(입학허가 및 취소)에 의거하여, 대학전형 간 부정한 방법(제출서류의 허위기재, 위변조 등의 기타 부정행위)으로 지원하거나, 이에 동조하여 공정한 학생선발 업무를 방해한 경우 입학에 취소할 수 있습니다.
- **최종합격(등록)자 제출서류 원본 제출 안내**
 - 최종합격(등록)자는 온라인 업로드한 '제출서류 ①, ③'의 원본을 2025. 3. 4.(화)까지 본교에 제출해야 합니다.(온라인 제공 동의를 한 학교생활기록부, 검정고시 합격, 성적 증명서는 제출하지 않음)
 - ※ 온라인 업로드한 '제출서류 ③'의 원본은 2024. 9. 3.(화) ~ 20.(금)내에 발급받은 서류를 제출해야 합니다.
 - 최종합격(등록)자 중 고교 졸업예정자는 지원자격 재확인을 위하여 고교졸업증명서 원본 1부를 **고교 졸업일 이후** 발급하여 2025. 3. 4.(화)까지 추가로 제출해야 합니다.

7 학생부종합(기회균형-장애인 등 대상자)

- 학교생활에서 학업과 교내 다양한 활동을 통하여 균형적으로 성장한 인재 선발
- 서류: 학교생활기록부 등 제출서류 기반 서류평가 실시(p.70 참고)

가. 모집단위와 모집인원

계열	캠퍼스	대학	모집단위	모집인원
인문	서울	인문	국어국문학과, 영어영문학과, 유럽문화학부(독일어문학), 유럽문화학부(프랑스어문학), 유럽문화학부(러시아어문학), 아시아문화학부(일본어문학), 아시아문화학부(중국어문학), 철학과, 역사학과	6
		사회과학	정치국제학과, 심리학과, 문헌정보학과, 사회복지학부, 사회학과, 도시계획·부동산학과, 공공인재학부, 미디어커뮤니케이션학부	
		사범	영어교육과 ¹⁾	
		경영경제	경제학부, 응용통계학과, 광고홍보학과, 국제물류학과, 산업보안학과(인문), 경영학부(경영학), 경영학부(글로벌금융)	
자연	서울	자연과학	물리학과, 화학과, 생명과학과, 수학과	6
		공과	사회기반시스템공학부(건설환경플랜트공학), 사회기반시스템공학부(도시시스템공학), 건축학부, 에너지시스템공학부, 화학공학과, 기계공학부	
		창의ICT공과	전자전기공학부, 융합공학부	
		소프트웨어	소프트웨어학부	
		경영경제	산업보안학과(자연)	
	다빈치	생명공학	생명자원공학부(동물생명공학), 생명자원공학부(식물생명공학), 식품공학부(식품공학), 식품공학부(식품영양), 시스템생명공학과	2
예술공학	예술공학부			
예체능	다빈치	예술	디자인학부(실내환경디자인), 디자인학부(패션)	
학생부종합(기회균형전형-장애인 등 대상자) 총계				8

1) 사범대학 영어교육과의 경우 최대 1명까지 선발 가능함

나. 지원자격

- 고등학교 졸업(예정)자, 2학년 수료예정자 중 상급학교 진학대상자 또는 관계 법령에 의하여 고등학교 졸업자와 동등 이상의 학력이 있다고 인정된 자로서 아래의 지원 자격 중 어느 하나에 해당하는 자
 - 「장애인복지법」 제32조에 의하여 장애인 등록(장애의 정도가 심한 장애인)을 필한 자
 - 「국가유공자 등 예우 및 지원에 관한 법률」 제4조 등에 의한 상이등급자(1급-6급)로 등록되어 있는 자
- ※ 상기 자격에 대한 자격증빙서류는 '사. 제출서류 및 방법'(p.39-40) 참고

다. 전형일정

구분	일시	비고
인터넷 원서접수	2024. 9. 10.(화) 10시 ~ 13.(금) 18시	
온라인 입력 사항 작성 및 수정	2024. 9. 10.(화) 10시 ~ 20.(금) 16시	· 해당자에 한해 온라인 입력: p.39-40 참고
서류제출	2024. 9. 10.(화) 10시 ~ 20.(금) 16시	· 온라인 업로드: p.39-40 참고
최초 합격자 발표	2024. 12. 6.(금) 14시	· 등록: p.73-75 참고 · 세부 일정은 홈페이지 추후 공고
최초 합격자 문서 등록	2024. 12. 16.(월) ~ 18.(수)	
충원 합격자 발표	2024. 12. 19.(목) ~ 26.(목) 18시	
합격자 전체 등록금 납부	2025. 2. 10.(월) ~ 12.(수)	

※ 상기 일정은 전형 진행에 따라 변경될 수 있으며, 변경 시 본교 입학처 홈페이지 공고

라. 수능최저학력 기준: 없음

마. 전형방법

- 1) 전형요소별 반영비율: 서류평가 100%
 - ※ 전형 최고점 100점, 최저점 0점 기준
 - ※ 학교생활기록부에 기재된 학교폭력조치사항에 대해 감점 반영(p.68 참고)
- 2) 서류평가: 학교생활기록부 등 제출서류를 근거로 학교생활에서 학업과 교내의 다양한 활동을 통한 성장 가능성을 3가지 서류평가요소를 통해 종합적으로 평가(세부내용은 p.70 참고)

	학업역량	50%	학업성취도, 학업태도, 탐구력
	진로역량	30%	전공(계열) 관련 교과 이수 노력, 전공(계열) 관련 교과 성취도, 진로 탐색 활동과 경험
	공동체역량	20%	협업과 소통능력, 나눔과 배려, 성실성과 규칙 준수, 리더십

바. 합격자 결정

- 1) 총점 순으로 합격자를 결정합니다.
- 2) 본교 학생부종합전형심의회위원회의 심사 결과 결격자(지원자격 미충족자 포함)는 불합격으로 처리합니다.
- 3) 동점자 처리기준: 서류평가 요소 중 학업역량 점수 우수자 순으로 선발
 - ※ 동점자 처리 기준 적용 후에도 동점인 경우 전원 선발함
- 4) 적격자가 없는 경우 모집인원보다 적게 선발할 수 있습니다.

사. 제출서류 및 방법

1) 제출서류

구분	제출대상	제출서류	제출일적 및 방법	세부내용
필수	전체	① 학교생활기록부 및 성적관련 서류 ¹⁾	- 온라인 제공 동의자*: 원서접수 시 - 온라인 제공 동의 선택 - 그 외: 온라인 업로드 (2024. 9. 10.(화) 10시 ~ 20.(금) 16시)	• 국내고교: 학교생활기록부 • 외국고교: 성적, 졸업(예정)증명서 • 검정고시: 합격, 성적증명서
		② 자격증빙서류 목록표지	- 온라인 업로드 (2024. 9. 10.(화) 10시 ~ 20.(금) 16시)	• 원서접수 후 출력하여 자격증빙서류의 표지로 함께 제출
		③ 자격증빙서류		• 2024. 9. 3.(화) ~ 20.(금) 발급한 원본 서류만 인정 • 장애인 증명서 1부 또는 상이등급이 기재된 국가유공자 증명서 1부
선택	외국고/검정고시/기타 ²⁾	④ 학교생활기록부 대체서류 요약서	- 온라인 입력 (2024. 9. 10.(화) 10시 ~ 20.(금) 16시)	• 양식: 본교 입학처 홈페이지 참고 대체서류 제출자는 대체서류 요약서를 기한 내에 온라인 입력해야 함 • p.40 안내 참고
		⑤ 학교생활기록부 대체서류	- 온라인 업로드 (2024. 9. 10.(화) 10시 ~ 20.(금) 16시)	

※ 온라인 제공 동의: - 국내고: 2017년 2월 ~ 2025년 2월 졸업 학교생활기록부 온라인 제공 동의 지원자 (2005년 2월 ~ 2016년 2월 졸업자는 희망 시 '대입전형자료 온라인 생성신청 시스템'을 통해 신청 가능)
- 검정고시: 2016년 1회차 ~ 2024년 1회차 검정고시 온라인 제공 동의 지원자

1) 아래에 해당하는 지원자는 다음의 서류를 ① 학교생활기록부 및 성적관련 서류에 포함하여 추가 제출할 수 있음

구분	추가 제출 가능 서류	비고
국내고교 졸업(예정)자 중 외국고교 1학기 이상 이수자	외국고교 성적증명서	중복 이수 학기는 미인정함
외국고교 졸업(예정)자 중 국내고교 1학기 이상 이수자	국내고교의 학교생활기록부	
검정고시 지원자 중 국내고교 또는 외국고교 1학기 이상 이수자	국내고교의 학교생활기록부 또는 외국고교 이수학기의 성적증명서	

2) 국내고교 졸업(예정)자 중 외국고교 1학기 이상 이수자는 희망자에 한해 ④(선택), ⑤(선택)서류 제출 가능

◎ 선택서류 제출 안내

⑤ 학교생활 기록부 대체서류	제출 대상	· 검정고시, 외국고교 1학기 이상 이수자에 한해 제출 가능
	내용 구성	· 지원자의 역량을 증명하거나 학교생활기록부 기재내용을 보완하는 내용을 기재할 수 있음 · 자유양식으로 구성가능하며, 평가자가 판독이 가능한 수준으로 축소·확대 편집 가능 · 외국고교(1학기 이상 이수자 포함)는 외국고교 재학 관련 서류에 한해 제출 가능
	제출 형태	· A4용지 사이즈, 단면, 10매 이내, 사본 온라인 제출(합격 후 원본 제출을 요청할 수 있음) · USB 등 비문서 형태 자료는 제출 불가

2) 서류제출 방법

- 서류제출 대상자는 '1) 제출서류' 표의 해당 서류를 아래 방법에 따라 온라인 제출해야 합니다.

온라인 입력	기한	2024. 9. 10.(화) 10시 ~ 20.(금) 16시, 해당 기간 내 수정 가능
	대상 서류	'1) 제출서류'의 ④(선택) 서류
	방법	원서접수 페이지에서 온라인 입력(입력 후 별도 추가절차 없음)
온라인 업로드	기한	2024. 9. 10.(화) 10시 ~ 20.(금) 16시, 해당 기간 내 재업로드 가능
	대상 서류	'1) 제출서류'의 ①, ②, ③, ⑤(선택) 서류
	방법	원서접수 완료 후 접수확인 페이지에서 대상 서류 전체를 1개의 파일로 스캔하여 온라인 업로드 (50MB 이내, PDF만 가능)

※ 서류제출 유의사항

- 모든 서류는 온라인 업로드로 제출하며, **우편 및 방문제출이 불가**합니다.
- 지원자격 확인을 위해 상기 서류 이외에 기타 서류 제출을 요구할 수 있습니다.
- 보완서류 발생 시 요청시기: 2024년 11월 중(p.10 '라. 지원자 유의사항 - 7)번' 참고)
- 영어 외의 외국어로 작성된 서류는 원본(또는 원본대조필된 사본)과 함께 공증받은 영문 또는 국문 번역서를 제출해야 합니다.
- 제출서류와 입학원서 인적사항 내용이 불일치하는 경우(개명했거나 주민등록번호가 변경된 지원자), '주민등록초본 1부'를 추가로 제출해야 합니다.
- 중앙대학교 학칙 제21조(입학허가 및 취소)에 의거하여, 대학전형 간 부정행위 방법(제출서류의 허위기재, 위변조 등의 기타 부정행위)으로 지원하거나, 이에 동조하여 공정한 학생선발 업무를 방해한 경우 입학취소를 할 수 있습니다.
- **최종합격(등록)자 제출서류 원본 제출 안내**
 - 최종합격(등록)자는 온라인 업로드한 '제출서류 ①, ③'의 원본을 2025. 3. 4.(화)까지 본교에 제출해야 합니다.(온라인 제공 동의를 한 학교생활기록부, 검정고시 합격, 성적 증명서는 제출하지 않음)
 - ※ 온라인 업로드한 '제출서류 ③'의 원본은 2024. 9. 3.(화) ~ 20.(금)내에 발급받은 서류를 제출해야 합니다.
 - 최종합격(등록)자 중 고교 졸업예정자는 지원자격 재확인을 위하여 고교졸업증명서 원본 1부를 **고교 졸업일 이후** 발급하여 2025. 3. 4.(화)까지 추가로 제출해야 합니다.

8 학생부종합(기회균형-특성화고졸재직자)(정원내/외)

- 학교생활에서 학업과 교내 다양한 활동을 통해 균형적으로 성장한 인재를 선발하며, 사회경력, 자기계발 노력을 포함하여 평가
- 서류: 학교생활기록부 등 제출서류 기반 서류평가 실시(p.70 참고)

가. 모집단위와 모집인원

1) 학생부종합(기회균형전형-특성화고졸재직자)(정원내)

계열	캠퍼스	대학	모집단위	모집인원
인문	서울	경영경제	지식경영학부	1

2) 학생부종합(기회균형전형-특성화고졸재직자)(정원외)

계열	캠퍼스	대학	모집단위	모집인원
인문	서울	경영경제	지식경영학부	231

나. 지원자격

- 다음의 어느 하나에 해당하는 자로 산업체 근무경력이 3년 이상인 재직자(단, 개강일 기준 재직 중이어야 함)

- 1) 특성화고등학교 등을 졸업한 자
※ 「초·중등교육법 시행령」 제91조 제1항에 따른 특성화고등학교 중 자연현장실습 등 체험위주의 교육을 전문으로 실시하는 고등학교 제외
- 2) 「초·중등교육법 시행령」 제76조의3 제1호에 따른 일반고등학교에 설치된 학과 중 특성화고등학교에서 제공하는 것과 같은 교육과정으로 운영되는 학과를 졸업한 자
- 3) 「초·중등교육법 시행령」 제76조의3 제1호에 따른 일반고등학교에 재학하는 동안 시·도 교육감이 직업교육훈련 촉진법에 따른 직업교육훈련기관 중 직업교육훈련 위탁기관으로 선정된 국방부 직할부대 및 기관에서 1년 이상의 직업교육훈련과정을 이수하고 해당 일반고등학교를 졸업한 자
- 4) 「초·중등교육법 시행령」 제90조 제1항 제10호에 따른 산업수요 맞춤형 고등학교(마이스터고)를 졸업한 자
- 5) 「평생교육법」 제31조 제2항에 따른 학력인정 평생교육시설 중 특성화고등학교 등에서 제공하는 것과 같은 교육과정을 운영하는 평생교육시설에서 해당 교육과정을 이수한 자

[산업체 근무경력 관련 유의사항]

구분	내용
재직상태 유지	<ul style="list-style-type: none"> · 지원시점 기준(원서접수 시작일 2024. 9. 10.(화)) 미재직자는 지원 불가 · 개강일(2025. 3. 4.(화)) 기준 재직 중이어야 함 · 재학 중 재직 유지. 단, 이직을 위한 일시적 구직기간은 퇴직 다음날로부터 8개월로 제한
재직기간 산정	<ul style="list-style-type: none"> · 고등교육법 시행령 제29조 제2항 제14호 다목에 의거하여 총 재직기간이 학기 개시일 기준 3년 이상(예정)인 자 <ul style="list-style-type: none"> - 재직(영업)기간은 4대 보험 중 하나 이상에 가입된 기간으로 산정하며, 2025. 3. 3.(월)까지 기간으로 산정함 - 2개 이상 산업체에서 재직할 경우, 재직기간을 합산하여 산정함(단, 중복된 기간이 있는 경우, 제외하고 산정) - 군 의무복무, 직업군인 등의 근무기간도 재직기간으로 포함하여 산정함 - 지원자격에 해당하는 학교의 재학 중 재직기간: 해당 학교의 졸업(또는 평생교육시설의 교육과정을 이수) 직전 학기(예: 고교 3학년 2학기)부터 재직할 기간 산정 가능 ※ 고교 졸업(또는 이수) 직전 학기 시작 기준일은 매년도 9월 1일을 기준으로 산정하되, 직전 학기 개시일이 9월 1일이 아닌 경우 별도의 사유서 및 증빙서류 제출이 가능함
산업체의 범위	<ul style="list-style-type: none"> · 아래의 기준 중 하나 이상을 충족해야 함(4대 보험 지역 가입자는 지원자격에 해당하지 않음) <ul style="list-style-type: none"> - 국가·지방자치단체 및 공공단체(소속 직원의 경우) - 근로기준법 제11조에 의거 상시근로자 5인(사업주 포함) 이상 사업체 - 4대 보험 한 개 이상 가입 사업체(창업 및 자영업자 포함)

다. 전형일정 ※ 아래 일정은 전형 진행에 따라 변경될 수 있으며, 변경 시 본교 입학처 홈페이지 공고

구분	일시	비고
인터넷 원서접수	2024. 9. 10.(화) 10시 ~ 13.(금) 18시	
온라인 입력 사항 작성 및 수정	2024. 9. 10.(화) 10시 ~ 20.(금) 16시	· 해당자에 한해 온라인 입력: p.42-43 참고
서류제출	2024. 9. 10.(화) 10시 ~ 20.(금) 16시	· 온라인 업로드: p.42-43 참고
최초 합격자 발표	2024. 12. 6.(금) 14시	
최초 합격자 문서 등록	2024. 12. 16.(월) ~ 18.(수)	· 등록: p.73-75 참고
총원 합격자 발표	2024. 12. 19.(목) ~ 26.(목) 18시	· 세부 일정은 홈페이지 추후 공고
합격자 전체 등록금 납부	2025. 2. 10.(월) ~ 12.(수)	

라. 수능최저학력 기준: 없음

마. 전형방법

- 1) 전형요소별 반영비율: 서류평가 100%
 - ※ 전형 최고점 100점, 최저점 0점 기준
 - ※ 학교생활기록부에 기재된 학교폭력조치사항에 대해 감점 반영(p.68 참고)
- 2) 서류평가: 학교생활기록부 등 제출서류를 근거로 지원자의 학업역량, 직무역량, 공동체역량 등을 종합적으로 평가(세부내용은 p.70 참고)

구분	비율	평가항목
학업역량	50%	학업성취도, 학업태도, 탐구력
직무역량	30%	전공(계열) 적합성, 직무 경험의 우수성
공동체역량	20%	협업과 소통능력, 나눔과 배려, 성실성과 규칙 준수, 리더십

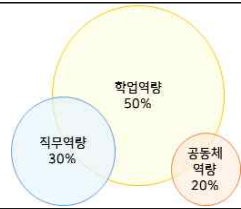

바. 합격자 결정

- 1) 총점 순으로 합격자를 결정합니다.
- 2) 본교 학생부종합전형심사의위원회의 심사 결과 결격자(지원자격 미충족자 포함)는 불합격으로 처리합니다.
- 3) 동점자 처리기준: 서류평가 요소 중 학업역량 점수 우수자 순으로 선발
 - ※ 동점자 처리 기준 적용 후에도 동점인 경우 전원 선발함
- 4) 적격자가 없는 경우 모집인원보다 적게 선발할 수 있습니다.

사. 제출서류 및 방법

1) 제출서류

구분	제출대상	제출서류	제출일정 및 방법	세부내용
필수	전체	① 학교생활기록부 및 성적관련 서류 ¹⁾	- 온라인 제공 동의자 [※] : 원서접수 시 온라인 제공 동의 선택 - 그 외: 온라인 업로드 (2024. 9. 10.(화) 10시 ~ 20.(금) 16시)	· 국내고교: 학교생활기록부 · 외국고교: 성적, 졸업(예정)증명서 · 검정고시: 합격, 성적증명서
		② 자격증빙서류 목록표지	- 온라인 업로드 (2024. 9. 10.(화) 10시 ~ 20.(금) 16시)	· 원서접수 후 출력하여 자격증빙서류의 표지로 함께 제출 · 자격증빙서류 목록은 p.43 참고
		③ 자격증빙서류	- 온라인 입력 (2024. 9. 10.(화) 10시 ~ 20.(금) 16시)	· 양식: 본교 입학처 홈페이지 참고 추가제출서류 제출자는 추가제출서류 목록표를 기한 내에 온라인 입력해야 함 · p.43 안내 참고
선택		④ 추가제출서류 목록표	- 온라인 입력 (2024. 9. 10.(화) 10시 ~ 20.(금) 16시)	
		⑤ 추가제출서류	- 온라인 업로드 (2024. 9. 10.(화) 10시 ~ 20.(금) 16시)	

※ 온라인 제공 동의: 2017년 2월 ~ 2025년 2월 졸업 학교생활기록부 온라인 제공 동의 지원자
(2005년 2월 ~ 2016년 2월 졸업자는 희망 시 '대입전형자료 온라인 생성신청 시스템'을 통해 신청 가능)

◎ 자격서류 및 선택서류 제출 안내

③ 자격증빙 서류	※ 모든 자격증빙서류는 2024. 9. 3.(화) ~ 20.(금) 발급한 원본 서류만 인정	
	재직증명서	· 전체 재직기간 포함해야 하며 현 직장에 한함
	경력증명서	· 현 직장에서 3년 이상 재직하지 않는 경우에 한해 제출 (단, 경력증명서 발급이 불가능한 경우 '고용보험자격이력내역서'로 대체가능)
	국민연금가입증명서 (국민연금공단에서 기관제출용으로 발행)	· 반드시 3년의 재직기간을 포함하여 발급받아야 함 · 본 서류 발급 불가 시, 다음 서류 중 택1 하여 제출 - 건강보험자격득실확인서(국민건강보험공단 발행) - 고용·산재보험 자격이력내역서(근로자용, 근로복지공단 발행)
병역 관련 서류(해당자)	· 군 경력을 재직기간으로 인정받아야 하는 경우 해당자에 한해 제출 - 전역자: 주민등록초본(병역사항 기재) - 복무중인 자: 병적증명서 또는 복무확인서	

⑤ 추가제출 서류	제출 대상	· 지원자 중 희망자에 한해 제출
	내용 구성	· 지원자의 역량을 증명하거나 학교생활기록부 기재내용을 보완하는 내용을 기재할 수 있음 · 자유양식 으로 구성가능하며, 평가자가 판독이 가능한 수준으로 축소·확대 편집 가능
	제출 형태	· A4용지 사이즈, 단면, 5매 이내, 사본 온라인 제출(합격 후 원본 제출을 요청할 수 있음) · USB 등 비문서 형태 자료는 제출 불가

2) 서류제출 방법

- 서류제출 대상자는 '1) 제출서류' 표의 해당 서류를 아래 방법에 따라 온라인 제출해야 합니다.

온라인 입력	기한	2024. 9. 10.(화) 10시 ~ 20.(금) 16시, 해당 기간 내 수정 가능
	대상 서류	'1) 제출서류'의 ④(선택) 서류
	방법	원서접수 페이지에서 온라인 입력(입력 후 별도 추가절차 없음)
온라인 업로드	기한	2024. 9. 10.(화) 10시 ~ 20.(금) 16시, 해당 기간 내 재업로드 가능
	대상 서류	'1) 제출서류'의 ①, ②, ③, ⑤(선택) 서류
	방법	원서접수 완료 후 접수확인 페이지에서 대상 서류 전체를 1개의 파일로 스캔하여 온라인 업로드 (50MB 이내, PDF만 가능)

※ 서류제출 유의사항

- 모든 서류는 온라인 업로드로 제출하며, **우편 및 방문제출이 불가**합니다.
- 지원자격 확인을 위해 상기 서류 이외에 기타 서류 제출을 요구할 수 있습니다.
 - ※ 개강일 기준 재직 상태를 유지해야 하며, 자격을 유지하지 않을 경우 불합격 또는 입학이 취소될 수 있음.
 - 상기 사항 관련, 개강 전 신분의 변화가 생길 경우 반드시 본교 입학처(02-820-6393)로 관련 내용을 고지해야 함.
- 보완서류 발생 시 요청시기: 2024년 11월 중(p.10 '라. 지원자 유의사항 - 7)번' 참고)
- 제출서류와 입학원서 인적사항 내용이 불일치하는 경우(개명했거나 주민등록번호가 변경된 지원자), '주민등록초본 1부'를 추가로 제출해야 합니다.
- 중앙대학교 학칙 제21조(입학허가 및 취소)에 의거하여, 대학전형 간 부정행위 방법(제출서류의 허위기재, 위변조 등의 기타 부정행위)으로 지원하거나, 이에 동조하여 공정한 학생선발 업무를 방해한 경우 입학에 취소할 수 있습니다.
- **최종합격(등록)자 제출서류 원본 제출 안내**
 - 최종합격(등록)자는 온라인 업로드한 '제출서류 ①, ③'의 원본과 2025. 3. 4.(화) 이후 발급한 자격증빙서류를 2025. 3. 6.(목)까지 본교에 제출해야 합니다.(온라인 제공 동의를 한 학교생활기록부는 제출하지 않음)
 - ※ 온라인 업로드한 '제출서류 ③'의 원본은 2024. 9. 3.(화) ~ 20.(금)내에 발급받은 서류를 제출해야 합니다.
 - ※ 2025. 3. 4.(화) 이후 추가로 발급해야 하는 자격증빙서류: 재직증명서 및 국민연금가입증명서(또는 건강보험자격득실확인서)

아. 재학 중 의무사항 안내

- 모든 학생들은 매 학기가 시작하는 시점(3월, 9월 학기 초)에 재직 현황 관련 서류(재직증명서, 건강장기요양보험료 납부확인서)를 필수로 제출해야 하며, 미제출 시 제적 처리됩니다.
- 재학 중 본인의 의사에 따라 산업체를 퇴직한 것으로 확인되는 경우 제적 처리됩니다(단, 이직을 위한 일시적 구직기간은 퇴직 다음날부터 8개월로 제한).

9 논술(논술)

- 논술 70%, 학생부 30%(교과 20%+비교과(졸결) 10%)로 선발하며, 수능최저학력기준 적용
- 논술: 고등학교 교육과정 내에서 출제하며 인문계열은 통합형, 자연계열은 단일 교과형(수학)으로 출제
 - 논술 가이드북을 통해 논술 기출문제, 예시답안, 채점기준 등 다양한 정보 공개
- 교과: 석차등급 상위 5개 과목 반영
비교과(졸결): 미인정 결석 1일 이하이면 만점

가. 모집단위와 모집인원

계열	캠퍼스	대학	모집단위	모집인원	계열	캠퍼스	대학	모집단위	모집인원			
인문	서울	인문	국어국문학과	6	자연	서울	자연과학	물리학과	6			
			영어영문학과	9				화학과	6			
			유럽문화학부	독일어문학				8	생명과학과	6		
				프랑스어문학				8	수학과	6		
				러시아어문학				8	공과	사회기반시스템공학부	건설환경플랜트공학	9
			아시아문화학부	일본어문학				6		도시시스템공학	6	
				중국어문학				6		건축학부	11	
			철학과	6				에너지시스템공학부	9			
			역사학과	6				화학공학과	10			
			사회과학	정치국제학과				6	기계공학부	17		
		심리학과		7			창의ICT공과	전자전기공학부	18			
		문헌정보학과		6				융합공학부	8			
		사회복지학부		6			소프트웨어	소프트웨어학부	17			
		사회학과		7				SI학과	7			
		도시계획·부동산학과		6			약학	약학부	26			
		공공인재학부		11			의과	의학부	18			
		미디어커뮤니케이션학부		10			적십자간호	간호학과(자연)	13			
		사범	교육학과	6			다빈치	생명공학	생명자원공학부	동물생명공학	6	
			영어교육과	7						식물생명공학	6	
		경영경제	경제학부	11					식품공학부	식품공학	7	
			응용통계학과	6						식품영양	6	
			광고홍보학과	6					시스템생명공학과		6	
			국제물류학과	6				공과	첨단소재공학과		7	
			경영학부	경영학					54	예술공학부		10
		글로벌금융		6				예술공학				
		적십자간호	간호학과(인문)	13								
		논술(논술) 총계								478		

나. 지원자격

- 고등학교 졸업(예정)자, 2학년 수료예정자 중 상급학교 진학대상자 또는 관계 법령에 의하여 고등학교 졸업자와 동등 이상의 학력이 있다고 인정된 자

다. 전형일정

1) 전형 전체 일정

구분	일시	비고
인터넷 원서접수	2024. 9. 10.(화) 10시 ~ 13.(금) 18시	
서류제출	2024. 9. 10.(화) 10시 ~ 20.(금) 16시	· 해당자에 한해 온라인 업로드: p.47 참고
고사장 조회 및 수험생 유의사항 공고	2024. 11. 19.(화) 14시	· 본교 입학처 홈페이지에서 조회 · 시험장소: 서울캠퍼스 내 고사장
논술고사	자연: 2024. 11. 23.(토) 인문: 2024. 11. 24.(일)	
최초 합격자 발표	2024. 12. 13.(금) 14시	
최초 합격자 문서 등록	2024. 12. 16.(월) ~ 18.(수)	· 등록: p.73-75 참고
충원 합격자 발표	2024. 12. 19.(목) ~ 26.(목) 18시	· 세부 일정은 홈페이지 추후 공고
합격자 전체 등록금 납부	2025. 2. 10.(월) ~ 12.(수)	

※ 상기 일정은 전형 진행에 따라 변경될 수 있으며, 변경 시 본교 입학처 홈페이지 공고

2) 모집단위별 논술고사 일정

구분	11. 23.(토) - 자연계열		11. 24.(일) - 인문계열	
	대학	모집단위	대학	모집단위
1교시 (10:00 -12:00)	자연과학	물리학과, 화학과, 생명과학과, 수학과	경영경제	경영학부 전체, 경제학부, 응용통계학과, 광고홍보학과, 국제물류학과,
	공과	사회기반시스템공학부 전체, 에너지시스템공학부, 건축학부, 화학공학과, 기계공학부, 첨단소재공학과		
	생명공학	생명자원공학부 전체, 식품공학부 전체, 시스템생명공학과		
	소프트웨어	소프트웨어학부, 시학과		
	예술공학	예술공학부		
	적십자간호	간호학과(자연)		
2교시 (14:00 -16:00)	창의ICT 공과	전자전기공학부, 융합공학부	인문	국어국문학과, 영어영문학과, 유럽문화학부 전체, 아시아문화학부 전체, 철학과, 역사학과
	약학	약학부	사회과학	정치국제학과, 공공인재학부, 심리학과, 문헌정보학과, 사회복지학부, 미디어커뮤니케이션학부, 사회학과, 도시계획·부동산학과
	의과	의학부	사범	교육학과, 영어교육과
			적십자간호	간호학과(인문)

※ 지원한 모집단위가 배정되어 있는 시험일 및 시간에 응시해야 함(타 시험시간에 응시할 경우 퇴실 조치)

※ 입실은 시험 시작 40분 전까지 완료해야 하며, 시험 시작 이후 입실 불가

라. 수능최저학력기준

- 2025학년도 대학수학능력시험의 등급을 반영하며 아래 기준을 충족해야 함

캠퍼스	계열	모집단위	영역별 기준	탐구영역 반영 방법	공통	
서울	전체	전체(약/의학부 제외)	국어, 수학, 영어, 사/과탐	3개 영역 등급 합 6 이내	상위 1과목 반영	한국사 4등급 이내
		약학부		4개 영역 등급 합 5 이내		
	자연	의학부				
다빈치		전체		2개 영역 등급 합 6 이내	상위 1과목 반영	

1) 2과목 평균은 소수점 자리 버림 없이 그대로 반영(예시: 4개 영역 등급 합 5.5인 경우 미충족)

※ 영어 등급 반영 시 1등급과 2등급을 통합하여 1등급으로 간주하여 수능최저학력기준 충족여부를 산정

※ 제2외국어와 한문은 반영하지 않음

마. 전형방법

1) 전형요소: 논술 70% + 학생부 교과 20% + 학생부 비교과(출결) 10%
 ※ 전형 최고점 1,000점, 최저점 0점 기준

2) 학교생활기록부 반영방법(p.65-68 참고)

가) 학교생활기록부 성적 반영대상: 지원자 전체(단, 비교내신 대상자 제외)

교과		비교과(출결)
반영 교과	반영 교과의 반영방법	
국어, 수학, 영어, 사회, 과학교과	석차등급 상위 5개 과목의 환산점수 활용 ※ 석차등급이 없는 과목은 반영하지 않음 ※ 교과별/학년별 가중치 없음	미인정 결석 일수 기준으로 환산점수 반영

나) 비교내신 대상 및 반영방법

비교내신 대상	반영방법
· 국내고교 2023년 2월 이전 졸업자(2023년 2월 졸업자 포함) · 검정고시 출신자, 외국고교 졸업(예정)자, 학교생활기록부가 없거나 학교생활기록부만으로 석차등급을 산출할 수 없는 자	논술성적에 의한 비교내신 적용

3) 논술

가) 출제수준

- 고등학교 교육과정의 내용과 수준에 맞추어 출제
- 대학에서의 수학에 필요한 사고력과 쓰기 능력 측정에 중점을 둔 출제

나) 출제유형

계열	논술유형	모집단위	출제유형	시험시간
인문	인문사회	인문대학, 사회과학대학, 사범대학, 간호학과(인문)	언어논술(3문항)	120분
	경영경제	경영경제대학	언어논술(2문항), 수리논술(1문항)	
자연	자연	전 모집단위	수리논술(4문항)	

다) 출제범위

계열	논술유형	출제유형	교과	과목명
인문	인문사회/ 경영경제	언어논술	국어교과	국어, 화법과 작문, 문학, 독서, 언어와 매체
			사회교과	통합사회, 한국지리, 세계지리, 세계사, 동아시아사, 경제, 정치와 법, 사회·문화, 생활과 윤리, 윤리와 사상
	경영경제	수리논술	수학교과	수학, 수학 I, 수학 II, 확률과 통계
자연	자연	수리논술	수학교과	수학, 수학 I, 수학 II, 확률과 통계, 미적분, 기하

바. 합격자 결정

- 1) 모집단위별 총점 순으로 합격자를 결정합니다.
- 2) 결시자는 불합격으로 처리합니다.
- 3) 본교 입학전형심사위원회의 심사 결과 결격자(지원자격 미충족자 포함)는 불합격으로 처리합니다.
- 4) 동점자 처리기준

구분	동점자 처리 기준
인문	논술 총점 고득점자 → 2번 문항 점수 고득점자 → 1번 문항 점수 고득점자 → 3번 문항 점수 고득점자
자연 (약학부/의학부 포함)	논술 총점 고득점자 → 4번 문항 점수 고득점자 → 3번 문항 점수 고득점자 → 2번 문항 점수 고득점자 → 1번 문항 점수 고득점자

※ 동점자 처리 기준 적용 후에도 동점인 경우 전원 선발함

- 5) 적격자가 없는 경우 모집인원보다 적게 선발할 수 있습니다.

사. 제출서류 및 방법

1) 제출서류

구분	제출대상	제출서류	제출일정 및 방법	세부내용
필수	전체	학교생활기록부 및 관련 서류	- 온라인 제공 동의자*: 원서접수 시 온라인 제공 동의 선택 - 그 외: 온라인 업로드 (2024. 9. 10.(화) 10시 ~ 20.(금) 16시)	· 국내고교: 학교생활기록부 (2023년 2월 이전 졸업자의 경우 졸업증명서로 제출 가능) · 외국고교: 졸업(예정)증명서 · 검정고시: 합격증명서

※ 온라인 제공 동의: - 국내고: 2017년 2월 ~ 2025년 2월 졸업 학교생활기록부 온라인 제공 동의 지원자
(2005년 2월 ~ 2016년 2월 졸업자는 희망 시 '대입전형자료 온라인 생성신청 시스템'을 통해 신청 가능)
- 검정고시: 2016년 1회차 ~ 2024년 1회차 검정고시 온라인 제공 동의 지원자

2) 서류제출 방법

- 서류제출 대상자는 '1) 제출서류' 표의 해당 서류를 아래 방법에 따라 온라인 제출해야 합니다.

온라인 업로드	기한	2024. 9. 10.(화) 10시 ~ 20.(금) 16시, 해당 기간 내 재업로드 가능
	대상 서류	'1) 제출서류'의 해당 서류
	방법	원서접수 완료 후 접수확인 페이지에서 대상 서류 전체를 1개의 파일로 스캔하여 온라인 업로드 (50MB 이내, PDF만 가능)

※ 서류제출 유의사항

- 모든 서류는 온라인 업로드로 제출하며, 우편 및 방문제출이 불가합니다.
- 보완서류 발생 시 요청시기: 2024년 11월 ~ 12월 중(p.10 '라. 지원자 유의사항 - 7)번' 참고)
- 영어 외의 외국어로 작성된 서류는 원본(또는 원본대조필된 사본)과 함께 공증받은 영문 또는 국문 번역서를 제출해야 합니다.
- 제출서류와 입학원서 인적사항 내용이 불일치하는 경우(개명했거나 주민등록번호가 변경된 지원자), '주민등록초본 1부'를 추가로 제출해야 합니다.
- 중앙대학교 학칙 제21조(입학허가 및 취소)에 의거하여, 대학전형 간 부정행위 방법(제출서류의 허위 기재, 위변조 등의 기타 부정행위)으로 지원하거나, 이에 동조하여 공정한 학생선발 업무를 방해한 경우 입학에 취소할 수 있습니다.
- 수험표는 별도 제출하지 않으며 전형 당일 신분증과 함께 지참해야 합니다.
- 최종합격(등록)자 제출서류 원본 제출 안내
 - 최종합격(등록)자는 온라인 업로드한 서류의 원본을 2025. 3. 4.(화)까지 본교에 제출해야 합니다.(온라인 제공 동의를 한 학교생활기록부, 검정고시 합격증명서는 제출하지 않음)
 - 최종합격(등록)자 중 고교 졸업예정자는 지원자격 재확인을 위하여 고교졸업증명서 원본 1부를 **고교 졸업일 이후** 발급하여 2025. 3. 4.(화)까지 추가로 제출해야 합니다.

10 실기/실적(실기형)

- 실기 중심의 예체능 인재 선발
- 학교생활기록부, 실기 반영(모집단위별 반영 비율 상이)
- 공연영상창작학부(문예창작, 사진)는 수능최저학력기준 적용

가. 모집단위와 모집인원

계열	캠퍼스	대학	모집단위	모집인원	비고	
예체능	서울	예술	공연영상창작학부	연극	32	연기(24), 뮤지컬연기(8)
				영화	8	
				공간연출	7	
	다빈치	예술	공연영상창작학부	문예창작	19	
				사진	24	
				무용	34	한국무용(12), 현대무용(11), 발레(11)
				미술학부	한국화	13
			서양화	10		
			조소	13		
			디자인학부	공예	4	
				산업디자인	5	
				시각디자인	6	
			음악학부	작곡	9	
				성악	6	남(3), 여(3)
				피아노	10	
				관현악	22	Violin(4), Viola(3), Cello(4), Contrabass(2), Oboe(1), Bassoon(1), Horn(2), Trumpet(1), Tenor Trombone(2), Tuba(2)
			전통예술학부	음악예술	45	가야금(10), 거문고(3), 해금(5), 아쟁(2), 대금(4), 피리(4), 작곡(실용음악·지휘)(10), 기악장단(2), 음악학·예술경영(5)
				연희예술	40	성악-판소리(9), 성악-가야금병창(3), 성악-민요(5), 성악-정가(1), 음악극(8), 성악장단(2), 타악연희(선반 및 얇은반 풍물·무속장단·월드퍼커션)(12)
			글로벌예술학부	TV방송연예	13	
				실용음악	5	연주-기타(1), 연주-베이스(1), 연주-드럼(1), 연주-건반(1), 보컬(1)
	게임콘텐츠·애니메이션	3				
	체육	스포츠과학부	골프	30		
	실기/실적(실기형) 총계				358	

※ 비고란의 ()은 세부 전공별 모집인원임

나. 지원자격

- 고등학교 졸업(예정)자, 2학년 수료예정자 중 상급학교 진학대상자로서 학교생활기록부의 석차등급을 산출할 수 있는 자
- ※ 단, 공연영상창작학부(문예창작), 디자인학부 외 모집단위는 학교생활기록부만으로 석차등급을 산출할 수 없는 경우(학교생활기록부가 없거나 검정고시 출신자, 외국고교 졸업(예정)자 등)에도 지원 가능함

다. 전형일정 ※ 원서접수 및 수험생 유의사항, 합격자 발표는 본교 입학처 홈페이지 공고

1) 공통 일정

구분	일시	
인터넷 원서접수	2024. 9. 10.(화) 10시 ~ 13.(금) 18시	
서류제출(온라인 업로드: p.59 참고)	2024. 9. 10.(화) 10시 ~ 20.(금) 16시	
수험생 유의사항 및 실기고사 일정	아래 '2) 모집단위별 실기고사 일정' 참고	
1단계 합격자 발표	연극(연기/뮤지컬연기), 공간연출, 문예창작, 디자인학부, 글로벌예술학부(TV방송연예) 2024. 10. 15.(화) 14시	
최초 합격자 발표	전 모집단위(문예창작, 사진 전공 제외)	2024. 11. 15.(금) 14시
	문예창작, 사진 전공	2024. 12. 13.(금) 14시
최초 합격자 문서 등록	2024. 12. 16.(월) ~ 18.(수)	
총원 합격자 발표	2024. 12. 19.(목) ~ 26.(목) 18시까지 (세부 발표 및 등록 일정은 홈페이지 추후 공고)	
합격자 전체 등록금 납부	2025. 2. 10.(월) ~ 12.(수)	

2) 모집단위별 실기고사 일정

- ※ 전공별 실기고사 세부 일정 및 장소(캠퍼스)는 9월 초 본교 입학처 홈페이지 공고하며 전형 진행 상황에 따라 변경될 수 있음
- ※ 수험생별 실기고사 입실 시간 및 입실 장소는 수험생 유의사항에 공지함

모집단위	실기고사 단계	수험생 유의사항 공지 일정	실기고사 일정	
공연 영상 창작 학부	연극 (연기/뮤지컬연기)	1단계 (비대면)	2024. 9. 19.(목) 10시 ~ 20.(금) 17시까지 ※ 동영상 업로드(별도 고사일 없음)	
		최종	2024. 10. 15.(화) 14시 지정희곡 및 지정곡 공고 포함 · 연기: 2024. 10. 26.(토) ~ 27.(일) · 뮤지컬연기: 2024. 10. 26.(토)	
	공간연출	1단계	2024. 10. 1.(화) 14시	2024. 10. 5.(토)
		최종	2024. 10. 15.(화) 14시	2024. 11. 2.(토)
	영화	최종		2024. 10. 20.(일)
	문예창작	최종		2024. 10. 26.(토)
	무용	최종		2024. 11. 2.(토) ~ 3.(일)
사진	최종		2024. 11. 30.(토)	
미술학부	최종		· 한국화, 조소: 2024. 10. 19.(토) · 서양화: 2024. 10. 20.(일)	
디자인학부	최종	2024. 10. 15.(화) 14시	2024. 11. 2.(토)	
음악학부	최종		· 작곡, 피아노, 관현악: 2024. 10. 19.(토) ~ 20.(일) · 성악: 2024. 10. 26.(토) ~ 27.(일)	
전통예술학부	최종		2024. 10. 18.(금) ~ 20.(일)	
글로벌 예술 학부	실용음악, 게임콘텐츠 애니메이션	최종	2024. 11. 2.(토) ~ 3.(일)	
	TV방송연예	1단계 (비대면)	2024. 9. 19.(목) 10시 ~ 20.(금) 17시까지 ※ 동영상 업로드(별도 고사일 없음)	
		최종	2024. 10. 15.(화) 14시 2024. 11. 1.(금)	
스포츠 과학부	골프	최종	2024. 10. 15.(화) 14시 2024. 10. 18.(금) ~ 19.(토)	

라. 수능최저학력기준

- 2025학년도 대학수학능력시험의 등급을 반영하며 아래 기준을 충족해야 함

구분		영역별 기준	탐구영역 반영 방법	한국사
공연영상 창작학부	문예창작	국어, 수학, 영어, 사/과탐 중 2개 영역 등급 합 6 이내	상위 1과목 반영	미적용 (단, 필수응시)
	사진			
상기 외 모집단위		적용하지 않음		

※ 영어 등급 반영 시 1등급과 2등급을 통합하여 1등급으로 간주하여 수능최저학력기준 충족여부를 산정

※ 제2외국어와 한문은 반영하지 않음

마. 전형방법

1) 전형요소

모집단위	선발단계	학생부(%)		실기(%)	
		교과	비교과-출결		
공연영상 창작학부	연극(연기, 뮤지컬연기)	1단계(8배수)	-	-	100(비대면 실기)
		2단계	17	3	80
	공간연출	1단계(5배수)	17	3	80
		2단계	-	-	실기 30(1단계 성적 70)
	문예창작	1단계(7배수)	85	15	-
		2단계	17	3	80
디자인학부	1단계(20배수)	85	15	-	
	2단계	17	3	80	
글로벌예술학부(TV방송연예)	1단계(7배수)	-	-	100(비대면 실기)	
	2단계	17	3	80	
공연영상창작학부(영화, 무용, 사진), 미술학부, 음악학부, 전통예술학부, 스포츠과학부(골프), 글로벌예술학부(실용음악, 게임콘텐츠·애니메이션)		일괄합산	17	3	80

※ 전형 최고점 1,000점, 최저점 0점 기준

2) 학교생활기록부 반영방법(p.65-68 참고)

가) 학교생활기록부 성적 반영대상: 지원자 전체(단, 비교내신 대상자 제외)

교과		반영교과의 반영방법	비교과(출결)
모집단위별 반영교과			
영화, 문예창작, 사진	국어, 수학, 영어, 사회교과의 전 과목	석차등급의 환산점수 활용 ※ 석차등급이 없는 과목은 반영하지 않음 ※ 교과별/학년별 가중치 없음	미인정 결석 일수 기준으로 환산점수 반영
영화, 문예창작, 사진 외	국어, 영어, 사회교과의 전 과목		

나) 비교내신 대상 및 반영방법

비교내신 적용 모집단위	비교내신 대상	반영방법
공연영상창작학부(연극(연기, 뮤지컬연기), 영화, 공간연출, 무용, 사진), 미술학부, 음악학부, 전통예술학부, 글로벌예술학부, 스포츠과학부(골프)	검정고시 출신자, 외국고교 졸업(예정)자, 학교생활기록부가 없거나 학교생활기록부만으로 석차등급을 산출할 수 없는 자	실기성적에 의한 비교내신 적용

바. 실기고사 과제

1) 예술대학 공연영상창작학부 연극(연기, 뮤지컬연기)

모집 단위	단계별	실기고사 과제	배점 비율
연극 (연기)	1단계	<ul style="list-style-type: none"> ● 자유연기(비대면 동영상 평가: 수험생이 영상 촬영 후 온라인 업로드) · 총 2분 이내, 학과에서 제시하는 주제(질의)에 대한 수험생의 간단하고 자유로운 응답 (30초 이내, 바스트샷)과 자유 연기(1분 30초 이내) 영상 ※ 영상촬영 관련 안내 사항: 2024년 9월 초 본교 입학처 홈페이지 공지 확인 	100% (총 2분 이내)
	2단계	<ul style="list-style-type: none"> ● 지정대사 · 학교에서 지정한 당일대사(사전 공지하지 않음)와 심사위원의 요청에 따른 즉석연기 및 인터뷰 실시(약 1~2분 내외 분량의 대본이 시험당일 배부되며, 주어진 시간을 활용하여 연습하고 발표) · 지정 희곡 공고일: 1단계 합격자 발표 시(작품/작가명) ● 자유연기 · 자신이 준비한 자유연기(단, 1단계 발표와 다른 작품이어야 함, MR 사용 불가) 	100% (총 5분 이내)
연극 (뮤지컬 연기)	1단계	<ul style="list-style-type: none"> ● 뮤지컬 가창연기(비대면 동영상 평가: 수험생이 영상 촬영 후 온라인 업로드) · 총 2분 이내, 학과에서 제시하는 주제(질의)에 대한 수험생의 간단하고 자유로운 응답 (30초 이내, 바스트샷)과 자유 연기(1분 30초 이내) 영상 ※ 영상촬영 관련 안내 사항: 2024년 9월 초 본교 입학처 홈페이지 공지 확인 	100% (총 2분 이내)
	2단계	<ul style="list-style-type: none"> ● 지정곡 가창 · 본교에서 지정한 뮤지컬 노래 중 한 곡의 악보가 시험 당일 배부되며, 주어진 시간을 활용하여 연습하고 발표 · 지정 뮤지컬 곡 공고일: 1단계 합격자 발표 시 ● 자유곡 가창연기 · 자신이 준비한 자유곡 가창연기(단, 1단계 발표와 다른 작품이어야 함) · MR: 필요한 트랙만 녹음한 USB(MP3 파일) 지참(음원 재생 오류 발생 시 무반주로 진행) 	100% (총 5분 이내)

2) 예술대학 공연영상창작학부 영화

실기고사 과제		배점 비율
<ul style="list-style-type: none"> ● 주어진 소재에 대한 서술 · 제시된 소재(상황, 문장, 단어, 인물, 영상, 이미지 등)를 토대로 주어진 질문에 맞게 서술하기 · 시험 시간: 120분(영상이 출제될 경우, 영상 상영 시간 포함) 		100% (120분)

3) 예술대학 공연영상창작학부 공간연출

단계별	실기고사 과제	배점 비율
1단계	<ul style="list-style-type: none"> ● 소묘(공간구성과 묘사), 4절지(39.4cm x 54.5cm) · 주어진 상황 및 주제를 보고 분석한 후 구체적으로 묘사하기 · 실기고사 사용금지 품목: 수험생 유의사항에 공지 	100% (120분)
2단계	<ul style="list-style-type: none"> ● 구술면접 · 전공 분야에 대한 기본적인 지식과 이해도를 구술시험으로 테스트 	100% (7분 이내)

4) 예술대학 공연영상창작학부 문예창작

실기고사 과제		배점 비율
<ul style="list-style-type: none"> ● 문학적 글쓰기 1문항(창작): 상상력과 창작 능력 확인을 위한 글쓰기 ● 비평적 글쓰기 1문항(서술): 인문학적 소양을 확인하기 위한 글쓰기 ※ 분량: 각 문항 1,000자 내외(총 원고지 2,200자 내외) ※ 시험시간: 180분(2문항 합계) 		100% (180분)

5) 예술대학 공연영상창작학부 사진

실기고사 과제	배점 비율
<p>● 글쓰기 및 촬영실기</p> <ul style="list-style-type: none"> · 제시된 주제에 따른 글쓰기(작품 개념, 촬영 계획 등) · 글쓰기 내용 및 주어진 환경과 조건에 의한 촬영 후 이미지 10장 선별하여 제출 · 실기고사 사용 금지 품목: 수험생 유의사항에 공지 ※ 개인 카메라 지참, SD카드 일괄 지급 	<p>100% (글쓰기 30분, 촬영 실기 40분)</p>

6) 예술대학 공연영상창작학부 무용

모집 단위	실기고사 과제	배점 비율													
한국 무용	<p>● 전공실기: 전통, 창작 중 택 1(원서접수 시 선택하며, 원서접수 완료 후 변경 불가)</p> <table border="1"> <thead> <tr> <th>전통</th> <th>창작</th> </tr> </thead> <tbody> <tr> <td>살풀이춤, 승무, 한량무, 소고춤, 춘앵무, 무산향, 태평무 또는 중요무형문화재 및 시도무형문화재 지정 종목 중 독무로 가능한 작품 택1</td> <td>본인이 준비한 작품</td> </tr> </tbody> </table> <p>1. 의상 및 머리: 개인 준비(지정외의상 외 착용불가)</p> <table border="1"> <thead> <tr> <th>성별</th> <th>의상(전통/창작 공통)</th> <th>머리</th> </tr> </thead> <tbody> <tr> <td>남</td> <td>통바지 혹은 한복바지(벨트와 행전 착용 가능), 검정색 레오타드</td> <td>단정한 머리</td> </tr> <tr> <td>여</td> <td>검정색 레오타드, 분홍색 타이즈(속바지 착용 불가), 풀치마(본교에서 준비한 몽탁 소재의 치마를 일괄 착용함)</td> <td>올림머리 (망 쓴 머리)</td> </tr> </tbody> </table> <p>※ 유의사항 - 망사, 벨벳소재의 레오타드는 착용을 금지함 - 실크, 레이스를 비롯한 특수소재 및 큐빅 등 사용 불가하며, 전통은 소품 사용 가능 (태평무 활옷 착용 불가) - 남·여 흰색 슈즈 또는 버선(단, 굽 슈즈 불가), 창작무용은 버선, 슈즈, 맨발 모두 가능</p> <p>2. 음악(개인준비): USB(MP3파일) 3. 분장 금지</p>	전통	창작	살풀이춤, 승무, 한량무, 소고춤, 춘앵무, 무산향, 태평무 또는 중요무형문화재 및 시도무형문화재 지정 종목 중 독무로 가능한 작품 택1	본인이 준비한 작품	성별	의상(전통/창작 공통)	머리	남	통바지 혹은 한복바지(벨트와 행전 착용 가능), 검정색 레오타드	단정한 머리	여	검정색 레오타드, 분홍색 타이즈(속바지 착용 불가), 풀치마(본교에서 준비한 몽탁 소재의 치마를 일괄 착용함)	올림머리 (망 쓴 머리)	<p>100% (전통 2분 30초 이내, 창작 2분 이내)</p>
	전통	창작													
	살풀이춤, 승무, 한량무, 소고춤, 춘앵무, 무산향, 태평무 또는 중요무형문화재 및 시도무형문화재 지정 종목 중 독무로 가능한 작품 택1	본인이 준비한 작품													
	성별	의상(전통/창작 공통)	머리												
남	통바지 혹은 한복바지(벨트와 행전 착용 가능), 검정색 레오타드	단정한 머리													
여	검정색 레오타드, 분홍색 타이즈(속바지 착용 불가), 풀치마(본교에서 준비한 몽탁 소재의 치마를 일괄 착용함)	올림머리 (망 쓴 머리)													
현대 무용	<p>● 전공실기: 본인이 준비한 작품</p> <p>1. 의상 및 머리: 개인 준비(지정외의상 외 착용불가, 소품사용 불가)</p> <table border="1"> <thead> <tr> <th>성별</th> <th>의상</th> <th>머리</th> </tr> </thead> <tbody> <tr> <td>남</td> <td>민소매 흰색 레오타드, 검정색 반 타이즈(3부 반바지)</td> <td>단정한 머리</td> </tr> <tr> <td>여</td> <td>끈으로 된 검정 레오타드, 발목까지 오는 분홍 타이즈</td> <td>올림머리(망 쓴 머리), 커트머리일 경우, 머리가 내려오지 않도록 머리핀으로 고정</td> </tr> </tbody> </table> <p>※ 유의사항: 망사, 벨벳소재의 레오타드는 착용을 금지함</p> <p>2. 음악(자유곡-개인준비): USB(MP3파일) 3. 분장 금지</p>	성별	의상	머리	남	민소매 흰색 레오타드, 검정색 반 타이즈(3부 반바지)	단정한 머리	여	끈으로 된 검정 레오타드, 발목까지 오는 분홍 타이즈	올림머리(망 쓴 머리), 커트머리일 경우, 머리가 내려오지 않도록 머리핀으로 고정	<p>100% (2분)</p>				
	성별	의상	머리												
	남	민소매 흰색 레오타드, 검정색 반 타이즈(3부 반바지)	단정한 머리												
여	끈으로 된 검정 레오타드, 발목까지 오는 분홍 타이즈	올림머리(망 쓴 머리), 커트머리일 경우, 머리가 내려오지 않도록 머리핀으로 고정													
발레	<p>● 전공실기: 본인이 준비한 작품</p> <p>1. 의상 및 머리: 개인 준비(지정외의상 외 착용불가, 소품사용 불가)</p> <table border="1"> <thead> <tr> <th>성별</th> <th>의상</th> <th>머리</th> </tr> </thead> <tbody> <tr> <td>남</td> <td>민소매 흰색 레오타드, 검정색 타이즈, 검정색 슈즈</td> <td>단정한 머리</td> </tr> <tr> <td>여</td> <td>민소매 검은색 레오타드, 분홍 타이즈, 분홍 발레슈즈 또는 토-슈즈</td> <td>올림머리(망 쓴 머리)</td> </tr> </tbody> </table> <p>※ 유의사항: 끈으로 된 레오타드 및 망사, 벨벳소재의 레오타드는 착용을 금지함</p> <p>2. 음악(자유곡-개인준비): USB(MP3파일) 3. 분장 금지</p>	성별	의상	머리	남	민소매 흰색 레오타드, 검정색 타이즈, 검정색 슈즈	단정한 머리	여	민소매 검은색 레오타드, 분홍 타이즈, 분홍 발레슈즈 또는 토-슈즈	올림머리(망 쓴 머리)	<p>100% (2분)</p>				
	성별	의상	머리												
	남	민소매 흰색 레오타드, 검정색 타이즈, 검정색 슈즈	단정한 머리												
여	민소매 검은색 레오타드, 분홍 타이즈, 분홍 발레슈즈 또는 토-슈즈	올림머리(망 쓴 머리)													

7) 예술대학 미술학부

모집단위	실기고사 과제	배점 비율
한국화	<p>● 수묵담채화: 과제①, 과제② 중 택 1 (원서접수 시 선택하며, 원서접수 완료 후 변경 불가)</p> <p>과제①: 수묵담채화-정물(옥당지 반절, 68cm×70cm, 실제 그림 규격) · 소재: 당일 추첨하며, 아래 정물 중 1~8개 출제 · 정물류: 국화, 백합, 카네이션, 아이리스, 소국, 장미, 프리지어, 참나리, 안개꽃, 해바라기, 솔가지, 나뭇가지, 파리, 배, 감, 석류, 사과, 포도, 굴, 바나나, 파인애플, 참외, 수박, 멜론, 딸기, 한라봉, 총각무, 무, 배추, 열갈이배추, 열무, 양배추, 피망, 고추, 토마토, 방울토마토, 오이, 파, 양파, 호박, 감자, 고구마, 가지, 브로콜리, 시금치, 당근, 마늘, 밤, 복어, 오징어, 노가리, 가오리, 북어포, 굴비, 유리 화병, 향아리, 약탕기, 주전자, 의자, 석유등, 군화, 화분, 인형, 가방, 빗자루, 밀길레(대포함), 바구니, 커피포트, 박스, 선풍기, 소화기, 여항, 가스버너, 각티슈, 두루마리 휴지, 분무기, 드라이기, 은박접시, 캔류, 병류, 생수 페트병, 봉지류, 비닐류, 유리컵, 줄넘기, 방석, 와이셔츠, 장갑, 공, 라켓, 신문지, 천, 신발, 벽돌, 멀티탭, 거울, 우산, 계란판, 종이컵, 전구, 각목, 목도리, 모자, 노끈, 부탄가스, 손전등, 털실, 서적</p> <p>※ 단, 출제된 정물은 모두 그리되 개수를 늘려 그리는 것은 관계없음 ※ 정물은 사진(이미지)으로 제공 예정</p> <p>과제②: 수묵담채화-인물(옥당지 2/3, 70cm×90cm, 실제 그림 규격) ※ 사진(이미지)으로 제공 예정</p>	100% (240분)
서양화	<p>● 인체수채화 + 정물(2절지, 54.5cm×78.8cm, 실제 그림 규격) · 복장을 착용한 인체모델과 배치된 1~2개의 정물이 구성된 사진(이미지)을 그림</p> <p>[유의사항] 1. 수채화 재료로 인정되는 도구만을 사용함(아크릴, 과슈, 흰색White 물감은 수용성이라도 본 전공에서는 수채화 시험 재료로 인정하지 않으며, 연필과 지우개 이외의 소모재료 또한 사용을 금함) 2. 사진(이미지)에 있는 정물을 임의로 이동시킬 수 없으며, 개수는 제시된 정물 수와 동일하게 배치함</p>	100% (240분)
조소	<p>● 인체소조(모델없음, 점토작업): 주제를 응용한 인물두상</p>	100% (240분)

8) 예술대학 디자인학부(공예, 산업디자인, 시각디자인)

실기고사 과제	배점 비율
<p>● 대상과 조건에 의한 디자인 실기평가 (3절지, 47cm×64.5cm, 가로 방향)</p> <p>[주의사항] 1. <대상과 조건에 의한 디자인 실기>의 채색표현 재료는 제한이 없습니다. 2. <대상과 조건에 의한 디자인 실기>는 주어진 대상을 A4크기의 인쇄물 또는 실물로 3개 이내에서 출제되며, 제시된 조건을 반영하여 발상된 생각을 표현합니다. 3. 사용금지 품목: 마스킹테이프, 픽사티브, 자(자 대체용품 포함), 컴퍼스, 전자·전동기기, 호일, 스프레이류(물뿌리개 등), 종이류 및 비닐류(랩 등) 일체(포스트잇, 간지용 용지, 종이팔레트, 팔레트에 비닐, 랩, 호일 등 포장 사용금지) 4. 개인 팔레트에 물감을 담아오는 것을 허용합니다.</p>	100% (300분)

9) 예술대학 음악학부

모집단위	실기고사 과제		배점 비율	
작곡	● 작곡실기: 세도막 형식(A+B+A')의 피아노 곡 작곡(24마디 내외)		45% (210분)	
	● 화성학: 전통 화성 전반에 걸친 화성풀이		35% (120분)	
	● 피아노실기: Piano Sonata 중 빠른 악장 1곡(암보로 연주함)		20%	
성악	● 지정곡: 아래 작곡가의 작품 중 독일어 가사로 된 가곡 1곡 ① W.A.Mozart ② F.Schubert ③ R.Schumann ④ J.Brahms ⑤ R.Strauss ⑥ H.Wolf		50%	
	● 자유곡: 이태리 가곡 또는 이태리어로 된 오페라 아리아 중 1곡 (단, 아리아는 원어, 원조로 불러야 함)		50%	
피아노	● 에튀드 1곡		50%	
	● 자유곡 1곡 (단, 에튀드 제외)		50%	
관현악	현악	Violin	● 지정곡: J.S Bach Violin Sonata No.1 Adagio, J.S Bach Violin Sonata No.1 Fuga, J.S Bach Violin Sonata No.1 Presto, J.S Bach Sonata No.2 Grave, J.S Bach Sonata No.2 Fuga, J.S Bach Sonata No.2 Allegro, J.S Bach Partita No.2 Chaconne 중 택 1	50%
			● 자유곡 1곡: 콘체르토 한 악장	50%
	Viola	● 지정곡: J.S. Bach - 6 Suites for Viola solo 6개의 Prelude 중 택1	50%	
		● 자유곡 1곡: 콘체르토 한 악장	50%	
	Cello	● 지정곡: J.S. Bach - 6 Suites for Cello solo 6개의 Prelude 중 택1	50%	
		● 자유곡 1곡: 콘체르토 한 악장 ※ 단, Variation은 불가	50%	
	Contrabass	● 지정곡: Hans Fryba Suite 중 Prelude 혹은 Allemande 중 택1	50%	
		● 자유곡 1곡: 콘체르토 한 악장	50%	
관악	Oboe, Bassoon, Horn, Trumpet, Tenor Trombone, Tuba	● 자유곡 1곡: 콘체르토 중 빠른 한 악장	100%	
<p>[공통 유의사항]</p> <ul style="list-style-type: none"> - 반드시 반주자를 동반하여야 함 - 모든 실기고사 과제곡은 암보로 연주하여야 함 - 관악, 현악 연주곡은 처음부터 연주해야 하며, 편집이 불가함(단, 반주자의 전주와 간주에 한해 생략 또는 편집 가능) 				

10) 예술대학 전통예술학부

모집단위		실기고사 과제		배점 비율	
음악 예술	가야금, 거문고, 해금, 아쟁, 대금, 피리	● 전공실기	· 자유곡(산조, 창작곡, 정악 중) 1곡 선택(10분 내외, 산조는 전 장단 포함)	80%	
		● 공통실기	· 창작곡 초견(E b, A b 장조와 그 관계 단조(5음 음계) 중심의 초견)	20%	
	기악장단	● 전공실기	1. 산조 반주(음원은 본교에서 제시) 2. 초견 연주(연주악기는 장고, 악보는 본교에서 제시)	80%	
		● 공통실기	· 사물놀이 가락 (쟁과리 · 장고 중 택 1)	20%	
	작곡 (실용음악)· 지휘	● 전공실기	작곡 (실용음악 포함)	1. 곡 짓기: 제시된 주제로 피아노 또는 국악기(2중주) 중 선택하여 작곡 2. 화성 풀이: 주어진 문제지에 화성 풀이	80%
			지휘	자유곡 1곡 지휘(10분 내외) ※ 단, 지휘음악은 오디오(USB)로 본인이 준비함(반주자 동반 불가)	
		● 공통실기	· 자유악기(노래 포함)로 자유곡 1곡(5분 내외)	20%	
	음악학· 예술경영	● 전공실기	· 필기시험: 음악통론(국악통론, 양악통론 포함)	80%	
		● 공통실기	· 구술 면접-한국음악이론과 서양음악이론의 기본지식과 이해도를 종합적으로 평가	20%	
	연희 예술	성악 (판소리/ 가야금병창/ 민요·정가)	● 전공실기	· 자유곡 1곡(5분 내외, 무반주)	80%
● 공통실기			· 시창: 본교에서 제시한 악보 보고 부르기	20%	
음악극		● 전공실기	· 종합연기(춤, 노래, 대사 포함 5분 이내) ※ 반주는 USB(MP3 파일)만 가능하며 반주자 동반 불가	80%	
		● 공통실기	· 자유곡 1곡(판소리, 민요, 창작국악가요, 뮤지컬 곡 중 1곡 선택)	20%	
성악장단		● 전공실기	· 본교에서 지정한 성악곡(판소리, 민요) 반주	80%	
		● 공통실기	· 초견 - 본교에서 제시한 악보 보고 연주하기(장고, 모듬북 중 택 1)	20%	
타악연희 (선반 및 앉은반 풍물·무속장단· 월드퍼커션)		● 전공실기	· 자유악기 자유곡 1곡(5분 내외, 무반주(반주자 동반불가)) ※ 선반 풍물의 경우 연주 시작 후 2분 내에 덩덕궁이 허튼상, 양상, 연풍대, 뒤집기가 반드시 포함되도록 할 것(단, 뒤집기는 소고만 해당. 쇠는 양상 제외)	80%	
		● 공통실기	· 초견 - 본교에서 제시한 악보 보고 연주하기(장고, 모듬북 중 택 1)	20%	

11) 예술대학 글로벌예술학부

모집단위		실기고사 과제	배점 비율												
TV방송연예	1단계	<ul style="list-style-type: none"> ● 자유연기 (비대면 동영상 평가: 수험생이 영상촬영 후 온라인 업로드) · 자신이 자유롭게 준비한 1개의 독백연기(MR사용 불가) ※ 영상촬영 관련 안내 사항: 2024년 9월 초 본교 입학처 홈페이지 공지 확인 	100% (1분 20초 이내)												
	2단계	<ul style="list-style-type: none"> ● 즉흥적 상황연기 · 고사당일 학교에서 지정한 상황을 제시 후 심사위원의 요청에 따른 즉석연기 및 인터뷰 (상황과제는 시험 당일 배부되며 주어진 시간을 활용하여 연습하고 발표) 	100% (2분 30초 이내)												
실용음악	연주	<ul style="list-style-type: none"> ● 연주평가 · 자신이 준비한 자유곡 1곡 연주(MR 사용 가능) 	100% (2분 내외)												
	보컬	<ul style="list-style-type: none"> ● 보컬평가 · 자신이 준비한 자유곡 1곡 가창(MR, 무반주, 본인 반주 중 택1) 													
		<p>[공통 유의사항]</p> <ul style="list-style-type: none"> - 실기고사와 관련한 추가 질문 등을 할 수 있음 - 전자키보드, 드럼, 앰프 외의 개인사용 악기는 본인이 지참할 것(반주자 동반 금지) - 자신이 준비한 곡(부분)의 악보 5부를 고사 당일 담당 진행자에게 제출 - MR사용 시: 필요한 트랙만 녹음한 USB(MP3파일)를 지참(음원 재생 오류 발생 시 무반주로 진행함) 													
게임콘텐츠·애니메이션		<ul style="list-style-type: none"> ● 이미지보드(4절지, 39.4cm × 54.5cm, 실제 그림 규격) · 제시된 상황에 따라 캐릭터/배경이 포함된 스토리보드(12칸) 연출, 주제는 고사 당일 제시 · 재료: 채색 가능한 드로잉 재료 중 자유 선택 <p>[유의사항]</p> <ol style="list-style-type: none"> 1. 규격(4절지) 내에 총 12칸(동일크기)로 연출/총 3 줄, 각 줄 당 4칸 * 규격 용지 및 칸은 가로 방향 (아래 예시 참고) <div style="border: 1px solid black; width: 100px; height: 100px; margin: 10px auto; display: flex; flex-direction: column; align-items: center;"> <table border="1" style="width: 100%; height: 100%; border-collapse: collapse;"> <tr> <td style="width: 25%; height: 25%;"></td> <td style="width: 25%; height: 25%;"></td> <td style="width: 25%; height: 25%;"></td> <td style="width: 25%; height: 25%;"></td> </tr> <tr> <td style="width: 25%; height: 25%;"></td> <td style="width: 25%; height: 25%;"></td> <td style="width: 25%; height: 25%;"></td> <td style="width: 25%; height: 25%;"></td> </tr> <tr> <td style="width: 25%; height: 25%;"></td> <td style="width: 25%; height: 25%;"></td> <td style="width: 25%; height: 25%;"></td> <td style="width: 25%; height: 25%;"></td> </tr> </table> </div> <ol style="list-style-type: none"> 2. 대사 혹은 지문, 텍스트 사용 절대 불가 3. 규격 용지 내의 칸 안의 내용만 채점 4. 쉼트지, 화판은 대학에서 제공 													100% (240분)

12) 체육대학 스포츠과학부(골프)

실기고사 과제		배점 비율
<ul style="list-style-type: none"> ● 도플러 레이더 기반의 장비와 볼로 실기고사 과제를 측정함 ● 본인이 선택한 클럽(공인)으로 총 30회 샷(타격)을 10분 이내에 실시(파워, 일관성, 정확성 각 10회 샷) 		
파워	<ul style="list-style-type: none"> - 멀리 보낼 수 있는 클럽의 10회 샷(타격)으로 파워를 평가함 - 총 10회 샷 비거리 기록의 평균값으로 점수를 환산함 ※ 타겟 라인에서 좌우 각 15m 밖으로 벗어난 거리만큼 샷의 비거리에서 차감함 ※ 샷의 최대 비거리는 270m(남), 230m(여)로 계산함 	34%
일관성	<ul style="list-style-type: none"> - 150m(남), 130m(여) 이상의 기준거리에 10회 샷(타격)으로 일관성을 평가함 - 각 샷에서 탄착군 중심까지의 직선거리를 모두 더하여 점수를 산정함 ※ 기준거리 미만의 샷은 부족한 거리만큼 추가로 합산함 ※ 각 샷에서 탄착군 중심까지의 최대 직선거리는 10m로 계산함 	33%
정확성	<ul style="list-style-type: none"> - 100m(남), 80m(여) 목표 지점에 10회 샷(타격)으로 정확성을 평가함 - 각 샷에서 목표 지점까지의 직선거리를 모두 더하여 점수를 산정함 ※ 각 샷에서 목표 지점까지의 최대 직선거리는 10m로 계산함 	33%
<p>※ 모든 측정은 볼의 캐리 1m 단위로 측정되며, 거리의 소수점은 버림</p>		

2025학년도 스포츠과학부(골프) 수시(실기형) 실기고사 채점표

남자						여자					
파워		일관성		정확성		파워		일관성		정확성	
비거리		중심위치까지 거리		목표위치까지 거리		비거리		중심위치까지 거리		목표위치까지 거리	
점수	기록	점수	기록	점수	기록	점수	기록	점수	기록	점수	기록
100	270 이상	100	0	100	0	100	230 이상	100	0	100	0
99	269	99	1	99	1	99	229	99	1	99	1
98	268	98	2	98	2	98	228	98	2	98	2
97	267	97	3	97	3	97	227	97	3	97	3
96	266	96	4	96	4	96	226	96	4	96	4
95	265	95	5	95	5	95	225	95	5	95	5
94	264	94	6	94	6	94	224	94	6	94	6
93	263	93	7	93	7	93	223	93	7	93	7
92	262	92	8	92	8	92	222	92	8	92	8
91	261	91	9	91	9	91	221	91	9	91	9
90	260	90	10	90	10	90	220	90	10	90	10
89	259	89	11	89	11	89	219	89	11	89	11
88	258	88	12	88	12	88	218	88	12	88	12
87	257	87	13	87	13	87	217	87	13	87	13
86	256	86	14	86	14	86	216	86	14	86	14
85	255	85	15	85	15	85	215	85	15	85	15
84	254	84	16	84	16	84	214	84	16	84	16
83	253	83	17	83	17	83	213	83	17	83	17
82	252	82	18	82	18	82	212	82	18	82	18
81	251	81	19	81	19	81	211	81	19	81	19
80	250	80	20	80	20	80	210	80	20	80	20
79	249	79	21	79	21	79	209	79	21	79	21
78	248	78	22	78	22	78	208	78	22	78	22
77	247	77	23	77	23	77	207	77	23	77	23
76	246	76	24	76	24	76	206	76	24	76	24
75	245	75	25	75	25	75	205	75	25	75	25
74	244	74	26	74	26	74	204	74	26	74	26
73	243	73	27	73	27	73	203	73	27	73	27
72	242	72	28	72	28	72	202	72	28	72	28
71	241	71	29	71	29	71	201	71	29	71	29
70	240	70	30	70	30	70	200	70	30	70	30
69	239	69	31	69	31	69	199	69	31	69	31
68	238	68	32	68	32	68	198	68	32	68	32
67	237	67	33	67	33	67	197	67	33	67	33
66	236	66	34	66	34	66	196	66	34	66	34
65	235	65	35	65	35	65	195	65	35	65	35
64	234	64	36	64	36	64	194	64	36	64	36
63	233	63	37	63	37	63	193	63	37	63	37
62	232	62	38	62	38	62	192	62	38	62	38
61	231	61	39	61	39	61	191	61	39	61	39
60	230	60	40	60	40	60	190	60	40	60	40
59	229	59	41	59	41	59	189	59	41	59	41
58	228	58	42	58	42	58	188	58	42	58	42
57	227	57	43	57	43	57	187	57	43	57	43
56	226	56	44	56	44	56	186	56	44	56	44
55	225	55	45	55	45	55	185	55	45	55	45
54	224	54	46	54	46	54	184	54	46	54	46
53	223	53	47	53	47	53	183	53	47	53	47
52	222	52	48	52	48	52	182	52	48	52	48
51	221	51	49	51	49	51	181	51	49	51	49
50	220	50	50	50	50	50	180	50	50	50	50

남자						여자					
파워		일관성		정확성		파워		일관성		정확성	
비거리		중심위치까지 거리		목표위치까지 거리		비거리		중심위치까지 거리		목표위치까지 거리	
점수	기록	점수	기록	점수	기록	점수	기록	점수	기록	점수	기록
49	219	49	51	49	51	49	179	49	51	49	51
48	218	48	52	48	52	48	178	48	52	48	52
47	217	47	53	47	53	47	177	47	53	47	53
46	216	46	54	46	54	46	176	46	54	46	54
45	215	45	55	45	55	45	175	45	55	45	55
44	214	44	56	44	56	44	174	44	56	44	56
43	213	43	57	43	57	43	173	43	57	43	57
42	212	42	58	42	58	42	172	42	58	42	58
41	211	41	59	41	59	41	171	41	59	41	59
40	210	40	60	40	60	40	170	40	60	40	60
39	209	39	61	39	61	39	169	39	61	39	61
38	208	38	62	38	62	38	168	38	62	38	62
37	207	37	63	37	63	37	167	37	63	37	63
36	206	36	64	36	64	36	166	36	64	36	64
35	205	35	65	35	65	35	165	35	65	35	65
34	204	34	66	34	66	34	164	34	66	34	66
33	203	33	67	33	67	33	163	33	67	33	67
32	202	32	68	32	68	32	162	32	68	32	68
31	201	31	69	31	69	31	161	31	69	31	69
30	200	30	70	30	70	30	160	30	70	30	70
29	199	29	71	29	71	29	159	29	71	29	71
28	198	28	72	28	72	28	158	28	72	28	72
27	197	27	73	27	73	27	157	27	73	27	73
26	196	26	74	26	74	26	156	26	74	26	74
25	195	25	75	25	75	25	155	25	75	25	75
24	194	24	76	24	76	24	154	24	76	24	76
23	193	23	77	23	77	23	153	23	77	23	77
22	192	22	78	22	78	22	152	22	78	22	78
21	191	21	79	21	79	21	151	21	79	21	79
20	190	20	80	20	80	20	150	20	80	20	80
19	189	19	81	19	81	19	149	19	81	19	81
18	188	18	82	18	82	18	148	18	82	18	82
17	187	17	83	17	83	17	147	17	83	17	83
16	186	16	84	16	84	16	146	16	84	16	84
15	185	15	85	15	85	15	145	15	85	15	85
14	184	14	86	14	86	14	144	14	86	14	86
13	183	13	87	13	87	13	143	13	87	13	87
12	182	12	88	12	88	12	142	12	88	12	88
11	181	11	89	11	89	11	141	11	89	11	89
10	180	10	90	10	90	10	140	10	90	10	90
9	179	9	91	9	91	9	139	9	91	9	91
8	178	8	92	8	92	8	138	8	92	8	92
7	177	7	93	7	93	7	137	7	93	7	93
6	176	6	94	6	94	6	136	6	94	6	94
5	175	5	95	5	95	5	135	5	95	5	95
4	174	4	96	4	96	4	134	4	96	4	96
3	173	3	97	3	97	3	133	3	97	3	97
2	172	2	98	2	98	2	132	2	98	2	98
1	171	1	99	1	99	1	131	1	99	1	99
0	170 이하	0	100 이상	0	100 이상	0	130 이하	0	100 이상	0	100 이상

*파워(평균값) : 남자 270m, 여자 230m 만점, 목표 구역(30m)을 좌우로 벗어난 만큼 1m 단위로 거리를 감점함

*일관성(절댓값) : 남자 150m, 여자 130m의 기준 거리 이하는 1m 단위로 거리를 감점하며,

지름 20m를 벗어난 공은 0점 처리함

*정확성(절댓값) : 남자 100m, 여자 80m 목표지점의 지름 20m를 벗어난 공은 0점 처리함

사. 합격자 결정

- 1) 모집단위별 총점 순으로 합격자를 결정합니다.
- 2) 결시자(부분 결시자 포함)는 불합격으로 처리합니다.
- 3) 본교 입학전형심사위원회의 심사 결과 결격자(지원자격 미충족자 포함)는 불합격으로 처리합니다.
- 4) 동점자 처리기준

구분	동점자 처리 기준
1단계	동점자 전원 선발
최종	실기고사 성적 고득점자 순으로 선발

※ 동점자 처리 기준 적용 후에도 동점인 경우 전원 선발함

- 5) 적격자가 없는 경우 모집인원보다 적게 선발할 수 있습니다.

아. 제출서류 및 방법

1) 제출서류

구분	제출대상	제출서류	제출일정 및 방법	세부내용
필수	전체	학교생활기록부 및 관련 서류	- 온라인 제공 동의자※: 원서접수 시 - 온라인 제공 동의 선택 - 그 외: 온라인 업로드 (2024. 9. 10.(화) 10시 ~ 20.(금) 16시)	• 국내고교: 학교생활기록부 • 외국고교: 졸업(예정)증명서 • 검정고시: 합격증명서

※ 온라인 제공 동의: - 국내고: 2017년 2월 ~ 2025년 2월 졸업 학교생활기록부 온라인 제공 동의 지원자
 (2005년 2월 ~ 2016년 2월 졸업자는 희망 시 '대입전형자료 온라인 생성신청 시스템'을 통해 신청 가능)
 - 검정고시: 2016년 1회차 ~ 2024년 1회차 검정고시 온라인 제공 동의 지원자

2) 서류제출 방법

- 서류제출 대상자는 '1) 제출서류' 표의 해당 서류를 아래 방법에 따라 제출해야 합니다.

온라인 업로드	기한	2024. 9. 10.(화) 10시 ~ 20.(금) 16시, 해당 기간 내 재업로드 가능
	대상 서류	'1) 제출서류'의 해당 서류
	방법	원서접수 완료 후 접수확인 페이지에서 대상 서류 전체를 1개의 파일로 스캔하여 온라인 업로드 (50MB 이내, PDF만 가능)

※ 서류제출 유의사항

- 모든 서류는 온라인 업로드로 제출하며, **우편 및 방문제출이 불가**합니다.
- 보완서류 발생 시 요청시기: 2024년 9월 ~ 11월 중(p.10 '라. 지원자 유의사항 - 7)번' 참고)
- 영어 외의 외국어로 작성된 서류는 원본(또는 원본대조필된 사본)과 함께 공증받은 영문 또는 국문 번역서를 제출해야 합니다.
- 제출서류와 입학원서 인적사항 내용이 불일치하는 경우(개명했거나 주민등록번호가 변경된 지원자), '주민등록초본 1부'를 추가로 제출해야 합니다.
- 중앙대학교 학칙 제21조(입학허가 및 취소)에 의거하여, 대학전형 간 부정행위 방법(제출서류의 허위기재, 위변조 등의 기타 부정행위)으로 지원하거나, 이에 동조하여 공정한 학생선발 업무를 방해한 경우 입학은 취소할 수 있습니다.
- 수험표는 별도 제출하지 않으며 전형 당일 신분증과 함께 지참해야 합니다.
- **최종합격(등록)자 제출서류 원본 제출 안내**
 - 최종합격(등록)자는 온라인 업로드한 서류의 원본을 2025. 3. 4.(화)까지 본교에 제출해야 합니다.(온라인 제공 동의를 한 학교생활기록부, 검정고시 합격증명서는 제출하지 않음)
 - 최종합격(등록)자 중 고교 졸업예정자는 지원자격 재확인을 위하여 고교졸업증명서 원본 1부를 **고교 졸업일 이후** 발급하여 2025. 3. 4.(화)까지 추가로 제출해야 합니다.

11 실기/실적(특기형)

- 특기 중심의 예체능 인재 선발
- 수상실적, 학교생활기록부, 적성실기 반영(특기 유형별 반영 비율 상이)

가. 특기 유형별 모집단위와 모집인원

특기유형	캠퍼스	대학	모집단위(전공)	모집인원	비고	
연기	서울	예술	공연영상창작학부	연극(연기)	2	
문학	다빈치	예술	공연영상창작학부	문예창작	4	
체육 (단체)	다빈치	체육	스포츠과학부	축구	11	골키퍼(1), 수비수(3), 미드필더(3), 포워드(공격수)(4)
				야구	8	투수(4), 포수(1), 내야수(2), 외야수(1)
				농구	7	가드(3), 포워드(2), 센터(2)
체육 (개인)	다빈치	체육	스포츠과학부	12	볼링-남(1), 볼링-여(1), 테니스(2), 스쿼시(2), 사격-남(2), 배드민턴-여(2), 수상스키(2)	
실기/실적(특기형) 총계				44		

※ 비교란의 ()은 체육(단체종목 및 개인종목) 특기유형의 종목 및 포지션별 모집인원임

나. 지원자격

- 고등학교 졸업(예정)자, 2학년 수료예정자 중 상급학교 진학대상자 또는 관계 법령에 의하여 고등학교 졸업자와 동등 이상의 학력이 있다고 인정된 자로서 아래의 자격 요건 중 1개 이상을 충족하는 자

※ 체육 특기의 경우 필수요건을 반드시 충족함과 동시에, 자격요건을 1개 이상 충족해야 함

특기유형	지원자격
연기	- 국내·외에서 공인된 영화, TV, CF, 기타 매체 등에서 연기자로 활동한 경력자 또는 수상자 ※ 최근 3년 이내 경력만 인정(2021년 9월~2024년 8월)
문학	- 2022년 3월 1일 이후 개최된 아래 대회의 시, 소설, 수필, 희곡, 시나리오, 평론 부문에서 3위 이내 입상자 <ul style="list-style-type: none"> ◆ 일간신문 신춘문예·문예공모(경향, 동아, 문화, 서울, 세계, 조선, 한경, 한국)·한겨레문학상 ◆ 구상한강백일장, 대산청소년문학상(대산문화재단), 마로니에 전국청소년백일장(한국문인협회), 만해축전 전국고교생 백일장, 신동엽시인전국고교백일장, 전국청소년백일장(한국작가회의), 전국만해백일장 고등부(대한불교청년회), 김유정백일장(강원도민일보), 새얼백일장(새얼문화재단/인천광역시교육청) ◆ 국내 4년제 대학 주최 전국 문예백일장 대회
체육 (단체종목)	- 필수요건을 반드시 충족하며, 종목별로 아래 자격 요건 중 1개 이상을 충족하는 자
	구분
	세부내용
	필수 - 국내 고교졸업(예정)자로서 학교생활기록부 반영교과별 석차등급을 산출할 수 있는 자
축구	<ol style="list-style-type: none"> 1. 국가대표선수로서 올림픽, 아시안게임, 종목별 세계선수권대회에 출전한 자 2. 대한체육회 산하 경기단체(축구)에 고교 선수 등록을 필한 자 3. 국가대표로서 아래사항 중 1개 이상을 충족하는 자 <ul style="list-style-type: none"> * 대한축구협회가 선발한 자로서 U-18 국제대회에 참가한 자 (단, 2024. 9. 9.(월) 기준 대한축구협회 소속 대표팀 선수만 인정) * U-17 FIFA 월드컵 국제대회 및 AFC U-16 챔피언십 예선에 참가한 자 * 대한축구협회에서 인정한 국내 훈련에 소집된 자(상비군) ※ 단, 시/도/고등연맹대표는 제외함 4. 2022년 이후 대한축구협회 주최 고교축구리그대회 중 1개년도 이상의 경기에서 경기 출전 실적이 있는 자(단, 2024. 9. 9.(월)까지의 경기에 한함)
야구	<ol style="list-style-type: none"> 1. 국가대표선수로서 올림픽, 아시안게임, 종목별 세계선수권대회에 출전한 자 2. 대한체육회 산하 경기단체(야구)에 고교 선수 등록을 필한 자 3. 주말리그와 대한야구소프트볼협회 주최 대회에 출전한 자(단, 2024. 9. 9.(월)까지의 경기에 한함)

특기유형	지원자격
농구	1. 국가대표선수로서 올림픽, 아시안게임, 종목별 세계선수권대회에 출전한 자 2. 대한체육회 산하 경기단체(농구)에 고교 선수 등록을 필한 자 3. 국가대표로서 FIBA(국제농구연맹) 주관 U17 세계농구선수권대회에 출전한 자 4. 국내 고등학교 재학 시 전국규모 대회에서 16강 이내에 든 팀의 선수로서 경기 출전 실적이 있는 자(단, 2024. 9. 9.(월)까지의 경기에 한함) ※ 전 종목 남자에 한해 응시할 수 있으며 프로선수로 등록되었던 자나 현재 등록된 자는 지원 불가
체육 (개인종목)	- 필수요건을 반드시 충족하며, 아래 1~3번 자격 중 1개 이상을 충족하는 자 (필수요건) 국내 고교졸업(예정)자로서 학교생활기록부 반영교과별 석차등급을 산출할 수 있는 자 1. 국가대표급 선수로 올림픽, 아시안게임과 종목별 세계선수권대회에 출전한 자 2. 대한체육회에서 인정하는 국가대표, 국가대표상비군 경력이 있는 자 3. 2022년 3월 1일 이후 개최된 대한체육회 종목별 산하 경기단체에서 주최하는 국내전국대회와 국제대회에서 입상 실적이 개인전 8위 이내에 든 자(테니스, 배드민턴(여자), 볼링 종목은 전국대회 규모 단체전 4위 이내에 든 자 포함) ※ 사격종목은 속사권총 25m종목(남자)에 한함 ※ 단, 2024. 9. 9.(월)까지의 경기에 한함

다. 전형일정

구분	일시	비고	
인터넷 원서접수	2024. 9. 10.(화) 10시 ~ 13.(금) 18시		
서류제출	2024. 9. 10.(화) 10시 ~ 20.(금) 16시	· 온라인 업로드: p.62-63 참고	
고사장 조회 및 수험생 유의사항 공고	2024. 10. 15.(화) 14시		
체육(단체종목) 1단계 합격자 발표	2024. 10. 15.(화) 14시	· 본교 입학처 홈페이지 공고 · 적성실기 내용: p.62 참고	
적성실기	연기/문학		2024. 10. 19.(토)
	체육(개인종목, 사격 제외)		2024. 10. 19.(토)
	체육(단체종목)	2024. 10. 20.(일)	
최초 합격자 발표	2024. 10. 29.(화) 14시		
최초 합격자 문서 등록	2024. 12. 16.(월) ~ 18.(수)	· 등록: p.73-75 참고	
총원 합격자 발표	2024. 12. 19.(목) ~ 26.(목) 18시	· 세부 일정은 홈페이지 추후 공고	
합격자 전체 등록금 납부	2025. 2. 10.(월) ~ 12.(수)		

※ 상기 일정은 전형 진행에 따라 변경될 수 있으며, 변경 시 본교 입학처 홈페이지 공고

라. 전형방법 및 적성실기

1) 전형방법

특기 유형	선발단계	수상실적(%)	학교생활기록부		적성실기(%)
			교과(%)	출결	
연기, 문학	일괄합산	80	-	-	20
체육 개인(사격 외 전체)		70	10	가산점 ¹⁾	20
체육 개인(사격)		90	10		-
체육 단체	1단계(20배수)	90	10		-
	2단계	1단계 성적 80			20

1) 체육 개인/단체의 경우 비교과(출결)를 반영하며, 미인정 결석 일수에 따른 환산점을 가산점으로 반영함(p.67 참고)

※ 전형 최고점 1,000점, 최저점 0점 기준

※ 체육특기의 경우 학교생활기록부에 기재된 학교폭력조치사항에 대해 감점 반영(p.68 참고)

※ 학교생활기록부 반영방법 안내(p.65-68)

2) 적성실기

특기유형	캠퍼스	대학	모집단위	구분	세부내용	
연기	서울	예술	공연영상창작학부	연극(연기)	기초실기 및 적성면접 • 자유연기 • 전공에 대한 전문지식 및 인성	
문학	다빈치	예술	공연영상창작학부	문예창작	적성면접 • 전공에 대한 전문지식 및 인성	
체육 (단체종목)	다빈치	체육	스포츠과학부	축구	기초실기	• 연습경기(단체경기)
				야구		• 포지션별 기본 기술 테스트
				농구		• 연습경기(미니게임)
체육 (개인종목)	다빈치	체육	스포츠과학부	볼링, 테니스, 배드민턴	기초실기 및 적성면접	• 기본 기술 테스트 • 종목 및 전공에 대한 전문지식 및 인성
				스쿼시, 수상스키	적성면접	• 종목 및 전공에 대한 전문지식 및 인성

마. 수능최저학력기준: 없음

바. 합격자 결정

- 1) 모집단위별 총점 순으로 합격자를 결정합니다.
- 2) 결시자(부분 결시자 포함)는 불합격으로 처리합니다.
- 3) 본교 입학전형심의위원회의 심사 결과 결격자(지원자격 미충족자 포함)는 불합격으로 처리합니다.
- 4) 동점자 처리기준

구분	동점자 처리기준
연기, 문학	수상실적 성적, 적성실기 우수자 순으로 선발
체육 단체	1단계 성적, 수상실적 성적, 적성실기 우수자, 학생부 교과 성적순으로 선발
체육 개인(사격 외 전체)	수상실적 성적, 적성실기 우수자, 학생부 교과 성적순으로 선발
체육 개인(사격)	수상실적 성적, 학생부 교과 성적순으로 선발

※ 동점자 처리 기준 적용 후에도 동점인 경우 전원 선발함

- 5) 적격자가 없는 경우 모집인원보다 적게 선발할 수 있습니다.

사. 제출서류 및 방법

1) 제출서류

구분	제출대상	제출서류	제출일정 및 방법	세부내용
필수	전체	① 학교생활기록부 및 성적관련 서류	- 온라인 제공 동의자*: 원서접수 시 온라인 제공 동의 선택 - 그 외: 온라인 업로드 (2024. 9. 10.(화) 10시 ~ 20.(금) 16시)	• 국내고교: 학교생활기록부 (연기/문학 특기 지원자의 경우 졸업증명서로 제출 가능) • 외국고교: 졸업(예정)증명서 • 검정고시: 합격증명서
		② 자격서류	- 온라인 업로드 (2024. 9. 10.(화) 10시 ~ 20.(금) 16시)	• 특기 유형별 서류 목록은 p.63 참고

※ 온라인 제공 동의: - 국내고: 2017년 2월 ~ 2025년 2월 졸업 학교생활기록부 온라인 제공 동의 지원자
(2005년 2월 ~ 2016년 2월 졸업자는 희망 시 '대입전형자료 온라인 생성신청 시스템'을 통해 신청 가능)
- 검정고시: 2016년 1회차 ~ 2024년 1회차 검정고시 온라인 제공 동의 지원자

◎ 자격서류 제출 안내

② 자격서류	연기	• 필수 - ① 또는 ② ① 특기자 수상실적 확인서 1부(본교 소정 양식) ② 출연 증명서 1부(주/조연 및 역할을 명확히 기재, 해당 제작사 발행) ※ 소속사의 자체 발급 서류는 인정하지 않음						
	문학	• 필수 - ① 특기자 수상실적 확인서 1부(본교 소정 양식)						
	체육 (단체종목)	• 필수 - ① 종목별 아래 서류 각 1부 <table border="1" style="width: 100%; border-collapse: collapse;"> <tr> <td style="text-align: center;">축구</td> <td>등록 증명서¹⁾, 리그 실적 증명서, 경기 실적 증명서(경기 출전내용 포함)</td> </tr> <tr> <td style="text-align: center;">야구</td> <td>선수 등록 확인서, 경기 실적 증명서</td> </tr> <tr> <td style="text-align: center;">농구</td> <td>선수 등록 확인서, 경기 실적 증명서, 개인 기록 증명서</td> </tr> </table> 1) 졸업자는 선수경력증명서 제출	축구	등록 증명서 ¹⁾ , 리그 실적 증명서, 경기 실적 증명서(경기 출전내용 포함)	야구	선수 등록 확인서, 경기 실적 증명서	농구	선수 등록 확인서, 경기 실적 증명서, 개인 기록 증명서
	축구	등록 증명서 ¹⁾ , 리그 실적 증명서, 경기 실적 증명서(경기 출전내용 포함)						
야구	선수 등록 확인서, 경기 실적 증명서							
농구	선수 등록 확인서, 경기 실적 증명서, 개인 기록 증명서							
체육 (개인종목)	• 선택 - ② 종목별 경기 단체 발행 국가대표(상비군 포함) 확인서 1부(해당자에 한함) • 필수 - ① 선수 등록 확인서, 경기 실적 증명서 각 1부 • 선택 - ② 종목별 경기 단체 발행 국가대표(상비군 포함) 확인서 1부(해당자에 한함) • 선택 - ③ 기타 지원 자격 확인 가능 서류 ※ 테니스, 배드민턴, 볼링 종목에 한해 단체전 4위 이내 실적을 인정받고자 하는 지원자는 해당 대회 소속팀의 단체전 전 경기 대진표(오더지)를 제출해야 함							

2) 서류제출 방법

- 서류제출 대상자는 '1) 제출서류' 표의 해당 서류를 아래 방법에 따라 제출해야 합니다.

온라인 업로드	기한	2024. 9. 10.(화) 10시 ~ 20.(금) 16시, 해당 기간 내 재업로드 가능
	대상 서류	'1) 제출서류'의 ①, ② 서류
	방법	원서접수 완료 후 접수확인 페이지에서 대상 서류 전체를 1개의 파일로 스캔하여 온라인 업로드 (50MB 이내, PDF만 가능)

※ 서류제출 유의사항

- 모든 서류는 온라인 업로드로 제출하며, 우편 및 방문제출이 불가합니다.
- 체육(야구, 농구, 개인종목) 경기실적증명서는 대한체육회 인터넷경기실적발급시스템을 통해 발급된 증명서만 인정합니다.(단, 축구경기실적증명서는 대한축구협회 발급 증명서 인정)
- 체육(단체, 개인종목) 경기실적증명서 이외 서류의 경우 대한체육회 또는 대한체육회 산하 경기단체에서 발행한 증명서만 인정합니다.
- 서류 제출기간 내에 제출한 특기자 자격취득(확인) 서류만을 인정하며, 자격취득 예정증명서는 인정하지 않습니다.
- 지원자격 확인을 위해 상기 서류 이외에 기타 서류 제출을 요구할 수 있습니다.
- 보완서류 발생 시 요청시기: 2024년 9월 ~ 10월 중(p.10 '라. 지원자 유의사항 - 7)번' 참고)
- 영어 외의 외국어로 작성된 서류는 원본(또는 원본대조필된 사본)과 함께 공증받은 영문 또는 국문 번역서를 제출해야 합니다.
- 제출서류와 입학원서 인적사항 내용이 불일치하는 경우(개명했거나 주민등록번호가 변경된 지원자), '주민등록초본 1부'를 추가로 제출해야 합니다.
- 중앙대학교 학칙 제21조(입학허가 및 취소)에 의거하여, 대학전형 간 부정행위 방법(제출서류의 허위기재, 위변조 등의 기타 부정행위)으로 지원하거나, 이에 동조하여 공정한 학생선발 업무를 방해한 경우 입학에 취소할 수 있습니다.
- 수험표는 별도 제출하지 않으며 전형 당일 신분증과 함께 지참해야 합니다.
- 최종합격(등록)자 제출서류 원본 제출 안내
 - 최종합격(등록)자는 온라인 업로드한 '제출서류 ①, ②'의 원본을 2025. 3. 4.(화)까지 본교에 제출해야 합니다.(온라인 제공 동의를 한 학교생활기록부, 검정고시 합격 증명서는 제출하지 않음)
 - 최종합격(등록)자 중 고교 졸업예정자는 지원자격 재확인을 위하여 고교졸업증명서 원본 1부를 **고교 졸업일 이후** 발급하여 2025. 3. 4.(화)까지 추가로 제출해야 합니다.

II. 학교생활기록부 반영방법

- 교과 영역
- 비교과 영역
- 비교내신 적용
- 학교폭력 조치사항 반영방법

1 교과 영역

가. 교과 반영 방법

1) 반영 교과

- 교과 성적 산출 시 학년/교과별 가중치 없음

전형	모집단위	반영 교과	교과별 반영 방법	
			공통/일반선택과목	진로선택과목
학생부교과 (지역균형)	전체	국어, 수학, 영어, 사회, 과학	반영교과 전과목의 석차등급 및 이수단위 반영	반영교과 전과목의 성취도 환산점수 반영
논술	전체		반영교과의 상위 5개 과목 석차등급 반영 (진로선택과목의 성취도 미반영)	
실기/ 실적	실기형	공연영상창작학부 (영화, 문예창작, 사진)	반영교과의 전과목 석차등급 및 이수단위 반영 (진로선택과목의 성취도 미반영)	
		상기 외 전체		
	특기형	스포츠과학부		

※ 공통·일반선택과목 중 석차등급을 산출할 수 없거나 한 과목도 이수하지 않은 경우 해당 교과를 제외하고 성적을 산출함

※ 계열별 반영교과에서 한국어 교과는 반영하지 않음

※ 학교생활기록부 반영 교과는 해당 고등학교에서 분류한 교과 분류 체계를 따름(단, 교과 분류가 본교의 반영 교과분류 체계와 상이한 경우는 교육부의 교과 분류체계를 준용하거나 본교의 판단에 의해 반영함)

2) 졸업 시기별 반영 범위: 원서접수 당시 이수한 최종학년의 최종이수학기까지 반영

예시	<ul style="list-style-type: none"> • 2025년 2월 졸업 예정자(조기졸업예정 포함) ▷ 최종학년의 1학기 까지 반영 • 졸업자(조기졸업 포함) ▷ 최종학년의 2학기 까지 반영
----	--

나. 교과영역 성적 산출방법

1) 학생부교과(지역균형)

① 공통과목·일반선택과목 석차등급의 환산점수 산출

- a) 반영 교과목별 각각의 석차등급을 아래 [표1]에 따라 석차등급 환산점수로 변환합니다.
b) 수식(A)를 활용하여 석차등급 환산점수의 평균을 산출합니다.

$$\text{수식(A)} : \text{석차등급 환산 평균점수} = \Sigma(\text{반영과목별 석차등급 환산점수} \times \text{과목별 이수단위}) / \Sigma(\text{반영과목 이수단위}),$$

(소수 5번째 자리에서 반올림)

c) 산출된 '석차등급환산평균점수'에 반영비율 90%를 적용합니다.(소수 5번째 자리에서 반올림)

② 진로선택과목 성취도별 환산점수 산출

- a) 반영 교과목별 각각의 성취도를 아래 [표1]에 따라 성취도 환산점수로 변환합니다.
b) 수식(B)를 활용하여 성취도 환산점수의 평균을 산출합니다.

$$\text{수식(B)} : \text{성취도환산평균점수} = \Sigma(\text{반영과목별 성취도 환산점수}) / \Sigma(\text{반영과목 수}),$$

(소수 5번째 자리에서 반올림)

c) 산출된 '성취도환산평균점수'에 반영비율 10%를 적용합니다.(소수 5번째 자리에서 반올림)

[표1] 지역균형전형 석차등급 및 성취도별 환산점수표

석차등급	공통과목/일반선택과목									진로선택과목			
	1	2	3	4	5	6	7	8	9	성취도	A	B	C
환산점수	10.0	9.71	9.43	9.14	8.86	8.57	8.00	6.57	3.40	환산점수	10.0	9.43	8.86

③ 교과반영비율 적용

- a) 교과합산점수 산출: '①의 c)'에서 산출된 점수 + '②의 c)'에서 산출된 점수
b) 교과반영비율(90%) 적용: '③의 a)'에서 산출된 점수 × 90

2) 논술(논술)

① 석차등급별 환산점수 적용([표2] 환산점수표 참고)

[표2] 논술전형 석차등급 환산점수표

석차등급	1	2	3	4	5	6	7	8	9
환산점수	10.00	9.96	9.92	9.88	9.84	9.80	9.60	8.00	4.00

② 석차등급별 환산점수 상위 5개 과목 선택

③ 석차등급 환산점수 평균 산출

$$\text{석차등급 환산 평균점수(논술)} = \frac{\sum(\text{상위 5개 석차등급 환산점수})}{\text{반영과목수}}, (\text{소수 5번째 자리에서 반올림})$$

* 반영과목수는 최대 5개

④ ③의 '석차등급환산평균점수(논술)'에 교과 반영 비율 적용

- 교과영역 환산점수: '석차등급환산평균점수(논술)' × 20

※ 단, 비교내신 대상자의 경우 "3. 비교내신 적용(p.67)" 참고

3) 실기/실적위주(실기형/특기형)

① 석차등급을 전형별 환산점수로 환산 적용([표3] 환산점수표 참고)

[표3] 실기형/특기형 전형 석차등급 환산점수표

석차등급	1	2	3	4	5	6	7	8	9
실기형 환산점수	10.00	9.60	9.20	8.80	8.20	7.60	7.00	6.00	3.00
특기형-체육특기 환산점수	10.00	9.60	9.20	8.80	8.20	7.60	7.00	6.60	5.00

- 단, 2007년 2월 이전졸업자는 [졸업년도별 추가절차]에 따라, 석차등급을 계산하여 ①단계 적용

② 석차등급 환산점수 평균 산출(이수단위 반영)

$$\text{석차등급 환산 평균점수} = \frac{\sum(\text{반영과목별 석차등급 환산점수} \times \text{이수단위})}{\sum(\text{이수단위수})}, (\text{소수 5번째 자리에서 반올림})$$

③ ②의 석차등급환산평균점수에 교과 반영 비율 적용(모집단위별로 반영비율 상이)

[졸업년도별 추가절차] 석차백분율을 활용한 석차등급 계산(2007년 2월 이전 졸업자에 해당)

a) 반영 교과목별로 아래 수식을 적용하여 '석차 백분율'을 계산합니다.

$$\text{석차백분율} = \frac{\text{석차}}{\text{이수자수}} \times 100 \quad (\text{소수 4번째 자리에서 반올림})$$

※ 동석차가 복수인 경우는 <중간석차>를 적용 ※ 중간석차 = 석차 + $\frac{\text{동석차학생수} - 1}{2}$

b) 반영 교과목별로 아래의 '[표4] 석차 백분율에 따른 등급 변환표'에 해당하는 각 '석차등급'을 산출합니다.

[표4] 석차백분율에 따른 등급 변환표

석차백분율	4% 이하	4% 초과 ~11%이하	11% 초과 ~23%이하	23% 초과 ~40%이하	40% 초과 ~60%이하	60% 초과 ~77%이하	77% 초과 ~89%이하	89% 초과 ~96%이하	96% 초과 ~100%이하
석차등급	1등급	2등급	3등급	4등급	5등급	6등급	7등급	8등급	9등급

※ 단, 비교내신 대상자의 경우 "3. 비교내신 적용(p.67)" 참고

2 비교과 영역

가. 대상 전형: 학생부교과(지역균형), 논술, 실기/실적(실기형), 실기/실적(특기형-체육특기)

나. 반영 방법: 출결사항을 아래 방법에 따라 반영

전형	반영 방법
학생부교과(지역균형), 논술, 실기/실적(실기형)	미인정 결석의 일수를 환산점으로 환산 후 비교과 반영 비율 적용
실기/실적(특기형-체육특기)	미인정 결석의 일수에 따른 환산점을 가산점으로 반영

※ 학교생활기록부 기재요령 변화에 따라 2022년 2월 이전 졸업자의 무단결석은 미인정 결석과 동일하게 처리함

다. 비교과 영역 환산점수: 아래 '[표5] 비교과 영역 환산점수표'에 따라서 출결에 해당하는 점수로 환산 후 비교과 반영비율 또는 가산점 적용

[표5] 비교과(출결) 영역 환산점수표(가산점 포함)

미인정 결석 일수		1일 이하	2~3일	4~5일	6~7일	8~9일	10일 이상
환산점수	학생부교과(지역균형) 실기/실적(실기형)	10	9.2	7.8	5.6	4.2	3.4
	논술	10	9.8	9	7.5	5.5	2
미인정 결석 일수		10일 이하	11일	12~18일	19일	20일 이상	
가산점	실기/실적 (특기형-체육특기)	0	-1	1일당 -1점씩 추가가산	-9	-10	

3 비교내신 적용

가. 대상 전형: 논술 및 실기/실적(실기형)

나. 반영방법: 비교내신 대상자에 한해 논술(혹은 실기) 성적을 활용하여 석차등급을 산출하며 해당 석차등급으로 학교생활기록부 총점(교과+비교과)을 환산함

전형	비교내신 적용 모집단위	비교내신 대상	반영 방법
논술	전체	- 2023년 2월 이전 졸업자(2023년 2월 졸업자 포함) - 검정고시 출신자 - 외국고교 졸업(예정)자 - 학교생활기록부가 없거나 학교생활기록부만으로 석차등급을 산출할 수 없는 자	논술성적을 활용한 비교내신 적용
실기/실적(실기형)	공연영상창작학부(연극(연기/뮤지컬연기), 영화, 공간연출, 무용, 사진), 미술학부, 음악학부, 전통예술학부, 글로벌예술학부, 스포츠과학부(골프)	- 검정고시 출신자 - 외국고교 졸업(예정)자 - 학교생활기록부가 없거나 학교생활기록부만으로 석차등급을 산출할 수 없는 자	실기성적을 활용한 비교내신 적용

4 학교폭력 조치사항 반영방법

- 학생부교과, 학생부종합, 실기/실적(특기형-체육특기)의 경우 학교생활기록부에 기재된 학교폭력조치사항에 대해 감점 반영
- 아래 표의 기준에 따라 최종 선발 시 감점 적용(중복 조치가 있는 경우, 높은 호수 기준으로 적용)

가해학생 조치사항	감점 기준	
	학생부종합 (100점 만점)	학생부교과, 실기/실적(특기형-체육특기) (1,000점 만점)
1호, 2호, 3호	0.5	5
4호, 5호	5	50
6호, 7호	7.5	75
8호	10	100
9호	20	200

※ 검정고시 출신자 중 고등학교 재학 이력이 있는 경우 학교생활기록부 등 관련 서류를 요청할 수 있음

Ⅲ. 학생부종합전형 평가 안내

- 서류평가
- 면접평가

1 서류평가

가. 전형별 인재상

CAU융합형인재 CAU어울림 기회균형	<p>“학교생활에서 학업과 교내의 다양한 활동을 통하여 균형적으로 성장한 학생”</p> <ul style="list-style-type: none"> · 교과 및 학업 활동에서 고르게 우수한 역량을 보인 학생 · 다양한 학교 활동에 대한 자기주도적 참여 노력으로 관심과 사고의 확장을 이어간 학생 · 교내 공동체 활동의 일원으로서 리더십, 협력, 나눔과 배려 등에 대해 적극적으로 사고하고 실천한 학생
CAU탐구형인재	<p>“고교 교육과정을 바탕으로 해당 전공(계열) 분야에서 깊이 있는 역량을 보인 학생”</p> <ul style="list-style-type: none"> · 지적호기심이 뛰어나고 깊이 있는 학습에 대한 적극성과 성과가 뚜렷한 학생 · 전공(계열) 교과 및 학업 활동에서 우수한 역량을 보인 학생 · 전공(계열) 분야 학교 활동에 적극적으로 참여하여 깊이 있는 사고와 성취를 이룬 학생
기회균형 (특성화고졸 재직자)	<p>“고교 교육과정을 충실하게 이수하고 졸업 후 실무 경험을 통해 지속적으로 성장해 온 학생”</p> <ul style="list-style-type: none"> · 고교 교육과정을 충실히 이수하고 교과와 학업 활동에서 우수한 역량을 보인 학생 · 직무에 대한 전문적 지식과 직무역량 향상을 위한 자기주도적 노력과 성과를 보인 학생 · 공동체 활동 과정에서 리더십, 협력, 나눔과 배려 등에 대해 적극적으로 사고하고 실천한 학생

나. 전형별 평가요소 비율

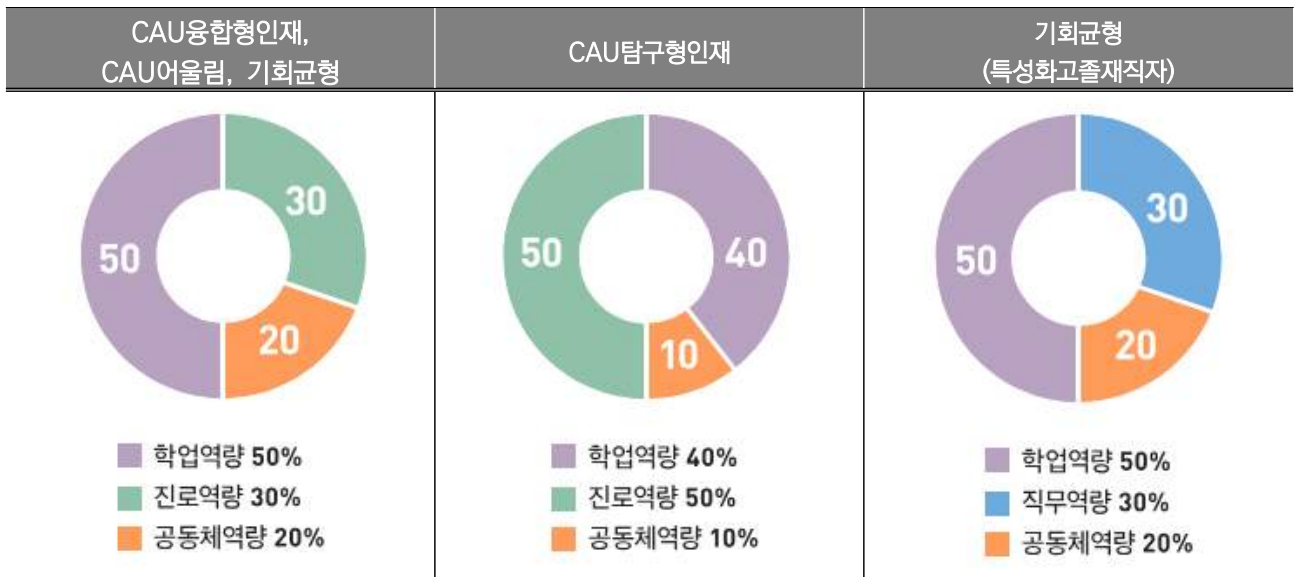

다. 평가요소별 세부 내용

• CAU융합형인재, CAU탐구형인재, CAU어울림, 기획균형

※ 전형별 평가요소는 동일하지만 인재상에 따라 상대적으로 중요하게 평가하는 평가 세부 내용을 참고하시기 바랍니다.

평가 요소	평가 세부 내용	중요도	
		CAU 융합형	CAU 탐구형
학업 역량	학업성취도 “고교 교육과정에서 이수한 교과목의 성취수준이나 학업 발전의 정도” - 대학 수학에 필요한 기본 교과목(예: 국어, 수학, 영어, 사회/과학 등)의 교과 성적은 적절한가? - 그 외 교과목(예: 예술·체육, 기술·가정/정보, 제2외국어/한문, 교양 등)의 교과 성적은 어느 정도인가? - 유난히 소홀한 과목이 있는가?	◎	
	학업태도 “학업을 수행하고 학습해 나가려는 의지와 노력” - 성취동기와 목표의식을 가지고 자발적으로 학습하려는 의지가 있는가? - 새로운 지식을 획득하기 위해 자기주도적으로 노력하고 있는가? - 교과 수업에 적극적으로 참여해 수업 내용을 이해려는 태도와 열정이 있는가?		
	탐구력 “지적 호기심을 바탕으로 사물과 현상에 대해 탐구하고, 문제를 해결하려는 노력” - 교과와 각종 탐구활동 등을 통해 지식을 확장하려고 노력하고 있는가? - 교과와 각종 탐구활동에서 구체적인 성과를 보이고 있는가? - 교내 활동에서 학문에 대한 열의와 지적 관심이 드러나고 있는가?		◎
※ CAU융합형인재는 학업성취도, CAU탐구형인재는 탐구력을 중요하게 평가합니다.			
진로 역량	전공(계열) 관련 교과 이수 노력 “고교 교육과정에서 전공(계열)에 필요한 과목을 선택하여 이수한 정도” - 전공(계열)과 관련된 과목을 적절하게 선택하고, 이수한 과목은 얼마나 되는가? - 전공(계열)과 관련된 과목을 이수하기 위하여 추가적인 노력을 하였는가? - 선택과목(일반/진로)은 교과목 학습단계(위계)에 따라 이수하였는가?		◎
	전공(계열) 관련 교과 성취도 “고교 교육과정에서 전공(계열)에 필요한 과목을 수강하고 취득한 학업 성취 수준” - 전공(계열)과 관련된 과목의 석차등급/성취도, 원점수, 평균, 표준편차, 이수단위, 수강자 수, 성취도별 분포 비율 등을 종합적으로 고려한 성취 수준은 적절한가? - 전공(계열)과 관련된 동일 교과 내 일반선택과목 대비 진로선택과목의 성취 수준은 어떠한가?		◎
	진로 탐색 활동과 경험 “자신의 진로를 탐색하는 과정에서 이루어진 활동이나 경험 및 노력 정도” - 자신의 관심 분야나 흥미와 관련한 다양한 활동에 참여하여 노력한 경험이 있는가? - 교과활동이나 창의적체험활동에서 전공(계열)에 대한 관심을 가지고 탐색한 경험이 있는가?		◎
※ CAU융합형인재는 진로 탐색 활동과 경험, CAU탐구형인재는 전공(계열) 관련 교과 이수 노력, 전공(계열) 관련 교과 성취도를 중요하게 평가합니다. ※ 진로 탐색 활동과 경험은 특정 전공(계열) 관련 활동만을 의미하지 않습니다. 학교 교육에서 학생이 관심 분야나 흥미와 관련하여 참여한 다양한 활동과 경험을 바탕으로 얼마나 성장해나가고 있는지를 평가합니다.			
공동체 역량	리더십 “공동체의 목표 달성을 위해 구성원들의 상호작용을 이끌어 가는 능력” - 공동체의 목표를 달성하기 위해 계획하고 실행을 주도한 경험이 있는가? - 구성원들의 인정과 신뢰를 바탕으로 참여를 이끌어내고 조율한 경험이 있는가?		◎
	협업과 소통능력 “공동체의 목표를 달성하기 위해 협력하며, 구성원들과 합리적인 의사소통을 할 수 있는 능력” - 단체 활동 과정에서 서로 돕고 함께 행동하는 모습이 보이는가? - 구성원들과 협력을 통하여 공동의 과제를 수행하고 완성한 경험이 있는가? - 타인의 의견에 공감하고 수용하는 태도를 보이며, 자신의 정보와 생각을 잘 전달하는가?		
	나눔과 배려 “상대방을 존중하고 이해하여 원만한 관계를 형성하며, 타인을 위하여 기꺼이 나누어 주고자 하는 태도와 행동” - 학교생활 속에서 나눔을 실천하고 생활화한 경험이 있는가? - 타인을 위하여 양보하거나 배려를 실천한 구체적 경험이 있는가? - 상대를 이해하고 존중하는 노력을 기울이고 있는가?		
	성실성과 규칙준수 “책임감을 바탕으로 자신의 의무를 다하고, 공동체의 기본 윤리와 원칙을 준수하는 태도” - 교내 활동에서 자신이 맡은 역할에 최선을 다하려고 노력한 경험이 있는가? - 자신이 속한 공동체가 정한 규칙과 규정을 준수하고 있는가?		
※ CAU융합형인재는 공동체역량 중 리더십을 중요하게 평가합니다.			

• 기회균형-특성화고졸재직자

평가요소	평가 세부 내용	
학업역량	· 학업성취도 · 학업태도 · 탐구력	· 고교 교육과정에서 이수한 교과목의 성취수준이나 학업 발전의 정도 · 학업을 수행하고 학습해 나가려는 의지와 노력 · 지적 호기심을 바탕으로 사물과 현상에 대해 탐구하고, 문제를 해결하려는 노력
직무역량	· 전공(계열) 적합성 · 직무 경험의 우수성	· 전공(계열)에 대한 관심과 이해의 수준을 높이기 위해 활동한 과정과 배운 점 · 직무 경험 수준의 깊이와 성과
공동체역량	· 리더십 · 협업과 소통능력 · 나눔과 배려 · 성실성과 규칙 준수	· 공동체의 목표 달성을 위해 구성원들의 상호작용을 이끌어 가는 능력 · 공동체의 목표를 달성하기 위해 협력하며, 구성원들과 합리적인 의사소통을 할 수 있는 능력 · 상대방을 존중하고 이해하여 원만한 관계를 형성하며, 타인을 위하여 기꺼이 나누어 주고자 하는 태도와 행동 · 책임감을 바탕으로 자신의 의무를 다하고, 공동체의 기본 윤리와 원칙을 준수하는 태도

2 면접평가 ※ 학생부종합(CAU탐구형인재)에서 실시

가. CAU탐구형인재 면접 방법

- 학교생활기록부를 기반으로 개인별 면접 질문을 합니다.
- 단순한 학업 지식을 묻기보다는 학습 과정을 통해 충분히 원리를 이해하고 체득했는지 질문합니다.
- 전공(계열)관련 심화된 경험이나 지식보다는 고등학교 수준에서의 관심과 탐구 능력을 확인합니다.
- 질문에 대한 답변의 논리적 전개 능력 및 문제해결능력을 확인합니다.

나. 평가요소별 세부 내용

평가모형	평가요소별 비율		평가요소별 세부 내용
 <p>■ 학업준비도 60% ■ 전공(계열) 적합성 30% ■ 의사소통능력 및 인성 10%</p>	학업준비도	60%	· 교과에 대한 기본 개념 이해 및 활용 능력 · 지적 호기심을 바탕으로 관심 분야에 대해 주도적으로 탐구하려는 노력과 성취 수준
	전공(계열) 적합성	30%	· 전공(계열)에 대한 관심 및 준비 노력 · 진로 탐색에 대한 충실한 노력 및 발전 정도
	의사소통능력 및 인성	10%	· 답변의 논리적 전개 능력 및 문제해결능력 · 공동체의 일원으로서 지원자의 태도, 가치관

IV. 등록 및 총원 합격 안내

- 문서 등록 및 등록금 납부
- 총원 합격자 발표 및 등록 안내
- 등록 포기

1 문서 등록 및 등록금 납부

가. 등록 기간

- 1) 문서 등록: 2024. 12. 16.(월) ~ 18.(수), 세부 일정은 문서 등록 전 입학처 홈페이지에 공지 예정
- 2) 등록금 납부: 2025. 2. 10.(월) ~ 12.(수), 고지서에 명기된 기한까지 납부

나. 등록금 고지서 출력: 등록 기간 내 본교 입학처 홈페이지에서 출력

다. 등록금 납부 방법: 타행 이체, 창구 납부, 인터넷뱅킹, 모바일뱅킹, 텔레뱅킹, ATM 이체

- ※ 문서 등록이란 수시모집 합격자의 본교 등록 절차임. 등록 의사가 있는 합격자는 별도의 예치금 납부 없이 휴대폰 인증을 통한 문서 등록을 반드시 진행해야 함
- ※ 합격증 및 등록금 고지서는 본교 입학처 홈페이지(<https://admission.cau.ac.kr>)에서만 출력이 가능함
- ※ 등록 기간 내 문서 등록 및 등록금 납부를 하지 않았을 경우 미등록으로 인한 등록 포기 처리함
- ※ 본교는 등록금 수납 및 한국장학재단 대출진행을 위하여 필요한 최소한의 학생정보를 유관기관(우리은행/한국장학재단)에 제공함(관련근거: 개인정보보호법 및 동법 시행령, 시행규칙)

2 총원 합격자 발표 및 등록 안내

가. 총원 합격자 발표 및 등록 일정

- 수시모집 전체 전형에 대해 총원을 실시하며, 세부 일정은 본교 입학처 홈페이지 공지사항을 통해 발표 예정
- 1) 총원 합격자 발표: 2024. 12. 19.(목) ~ 26.(목) 18시까지
- 2) 총원 합격자 등록: 2024. 12. 19.(목) ~ 27.(금), 합격자 유의사항 내 명기된 기한까지 문서 등록

나. 유의사항

- 1) 해당 전형의 모집단위에서 결원이 발생하는 경우 본교의 입학전형 성적 순위에 따라 총원 합격자를 선발하며 결격자 및 결시자는 총원 합격 대상에서 제외합니다.
- 2) 총원 합격자 발표는 본교 입학처 홈페이지(<https://admission.cau.ac.kr>)에 게시한 합격자 조회 페이지를 통하여 지원자 본인이 직접 확인해야 하며, 유선상 질의를 통한 합격자 조회는 불가합니다. 또한 합격사실 미확인으로 인하여 발생하는 불이익에 대한 책임은 지원자 본인에게 있습니다.
- 3) 전화를 통한 총원 합격자 개별 통보 시 입학원서에 기재된 연락처로 3회 이상 연락 후 미통화자에게 안내문자가 발송되며, 기재된 회신기한까지 회신하지 않는 경우 선순위 후보자라도 총원 합격 대상에서 제외될 수 있습니다.
 ※ 입학원서에 기재된 연락처가 변경되었을 경우 입학처 홈페이지 공지사항의 '원서수정요청'을 통해 연락처를 변경해야 하며, 지원자가 원서수정요청을 하지 않아 발생하는 문제에 대한 책임은 지원자 본인에게 있습니다.
- 4) 총원 합격자 중 지정된 등록기간 내 문서 등록을 완료하지 않는 자는 등록 의사가 없는 것으로 간주하여 등록 포기 처리합니다.
- 5) 총원 합격이 된 자는 등록여부와 상관없이 정시 및 추가모집에 지원할 수 없습니다.
- 6) 총원 합격자 발표 기간 중 다른 대학에 총원 합격통보를 받은 경우 등록을 원하지 않는 대학에 등록 포기 의사를 즉시 전달해야 합니다.

7) 실기/실적(실기형, 특기형) 일부 전공의 경우 전공별 선발인원이 부족할 시 다음의 순서대로 충원합니다.

전형	모집단위 및 전공구분			충원 방법
실기/ 실적 (실기형)	음악학부	관현악	현악	· Contrabass 1 → Viola 1 → Violin 1 → Cello 1 → Contrabass 1 → ... 순으로 충원
			관악	· Bassoon 1 → Oboe 1 → Euphonium 1 → Trumpet 1 → Horn 1 → Bassoon 1 → ... 순으로 충원
	전통 예술학부	음악 예술	가야금, 거문고, 해금, 아쟁, 대금, 피리, 기악장단	· 대금 1 → 피리 1 → 가야금 1 → 거문고 1 → 대금 1 → ... 순으로 충원
			작곡(실용음악)·지휘, 음악학·예술경영	· 음악학·예술경영 1 → 작곡(실용음악)·지휘 1 → 음악학·예술경영 1 → ... 순으로 충원
		연희예술	· 민요 1 → 가야금병창 1 → 음악극 1 → 타악연희 1 → 판소리 1 → 성악장단 1 → 정가 1 → 민요 1 → ... 순으로 충원	
	글로벌 예술학부	실용 음악	연주(기타, 베이스, 드럼, 건반), 보컬	· 드럼 1 → 기타 1 → 베이스 1 → 건반 1 → 보컬 1 → 드럼 1 → ... 순으로 충원
실기/ 실적 (특기형)	스포츠 과학부	체육 특기 (단체)	축구	· 포워드 1 → 미드필더 1 → 수비수 1 → 포워드 1 → ... 순으로 충원
			농구	· 센터 1 → 가드 1 → 포워드 1 → 센터 1 → ...순으로 충원
			야구	· 투수로 충원

3 등록 포기

가. 등록 포기 신청

- 본교에 합격하여 문서 등록하였으나 등록을 포기하고자 하는 경우에는 등록 포기 원인 발생 즉시 본교 입학처 홈페이지에 등록 포기 신청을 완료해야 합니다. **(단, 충원 합격자 발표 기한 이후 신청 불가)**

나. 등록 포기 신청 방법

- 1) 본교 입학처 홈페이지(<https://admission.cau.ac.kr>)의 등록 포기 신청 페이지에서 신청합니다.
- 2) 등록 포기 신청 시 지원자 본인 인증을 위하여 다음의 사항을 확인하므로 입학원서를 확인하여 준비합니다.
 - 지원자 수험번호: 지원자가 합격하여 등록한 본교 수시모집 전형의 수험번호
 - 지원자 생년월일: 원서접수 시 입력한 지원자의 생년월일
 - 휴대폰 인증번호: 인증요청 버튼을 누르면 원서접수 시 등록한 지원자의 휴대폰으로 인증번호가 전송됩니다.(통신사의 사정에 따라 3~5분 정도 소요될 수 있습니다.)

3) 신청 절차

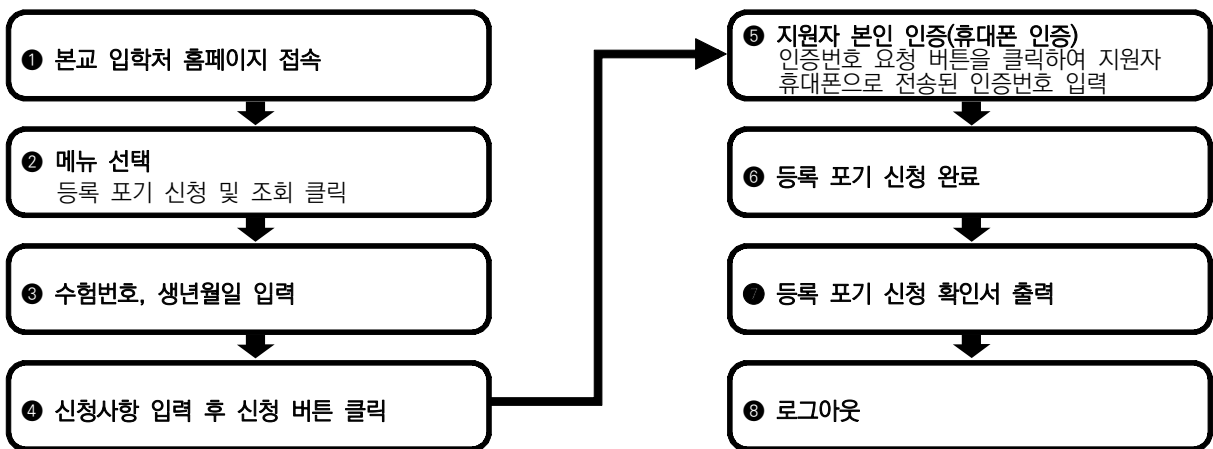

- ※ 등록 포기 신청 확인서를 출력하여 잘 보관하고 개인정보 보호를 위해서 반드시 로그아웃 하여야 함
- ※ 등록 포기 완료 확인은 동일한 메뉴에서 가능함

V. 제출서류 양식

- 학생부종합전형 제출서류 공통 안내사항
- 학교생활기록부 대체서류 요약서 및 추가제출서류 목록표
- 미술실적보고서(CAU융합형인재-공간연출)
- 농어촌학생 지원자격 확인서(농어촌학생)
- 특기자 수상실적 확인서(특기형)

- 학생부종합전형 선택항목 서류 제출에 대한 안내사항

※ 지원자 전체가 아닌 아래 일부 제출 대상자에 한해 해당되는 내용임

◎ 서류제출 대상

제출대상	서류명
검정고시, 외국고교 출신자, 외국고교 1학기 이상 이수자	학교생활기록부 대체서류 요약서, 학교생활기록부 대체서류
특성화고졸재직자전형 지원자(희망자에 한함)	추가제출서류 목록표, 추가제출서류
CAU융합형인재(공간연출) 지원자(희망자에 한함)	미술실적보고서

◎ 작성 유의사항

- 본 서식은 반드시 사실에 기초하여 본인이 작성해야 합니다.
- 기술된 사항에 대한 사실 확인을 요청할 경우 지원자는 적극 협조해야 합니다.
- 활동에 대한 증빙서류를 제출하는 경우, 사본 제출이 가능하며, 합격 이후 본교의 원본 제출 요청이 있을 수 있습니다.
- 허위사실 기재, 기타 부정한 사실 등이 발견될 시 불합격 처리되며 합격 이후라도 입학이 취소될 수 있습니다.
- 공인어학성적 및 수학·과학·외국어 교과에 대한 교외 수상실적을 기재 시 평가에서 불이익을 받을 수 있으니, 작성을 금지합니다.
 - 가. 공인어학성적

영어(TOEIC, TOEFL, TEPS), 중국어(HSK), 일본어(JPT, JLPT), 프랑스어(DELF, DALF), 독일어(ZD, TESTDAF, DSH, DSD), 러시아어(TORFL), 스페인어(DELE), 상공회의소한자시험, 한자능력검정, 실용한자, 한자급수자격검정, YBM 상무한검, 한자급수인증시험, 한자자격검정 등

나. 수학·과학·외국어 교과에 대한 교외 수상실적

수학	한국수학올림피아드(KMO), 한국수학인증시험(KMC), 온라인 창의수학 경시대회, 도시대항 국제 수학토너먼트, 국제수학올림피아드(IMO) 등
과학	한국물리올림피아드(KPHO), 한국화학올림피아드(KCHO), 한국생물올림피아드(KBO), 한국천문올림피아드(KAO), 한국지구과학올림피아드(KESO), 한국뇌과학올림피아드, 전국정보과학올림피아드, 국제물리올림피아드, 국제지구과학올림피아드, 국제생물올림피아드, 국제천문올림피아드, 한국중등과학올림피아드 등
외국어	전국 초중고 외국어(영어, 중국어, 일본어, 프랑스어, 독일어, 러시아어, 스페인어) 경시대회, IET 국제영어대회, IEWC 국제영어글쓰기대회, 글로벌 리더십 영어 경연대회, SIFEC 전국영어말하기대회, 국제영어논술대회 등

* 위에서 열거된 항목 외에도, 대회 명칭에 수학·과학(물리, 화학, 생물, 지구과학, 천문)·외국어(영어 등) 교과명이 명시된 학교 외 각종 대회(경시대회, 올림피아드 등) 수상실적을 작성했을 경우 "0점"(불합격) 처리

** '교외 수상실적'이란 학교 외 기관이 개최한 대회 수상실적을 의미하며, 학교장의 참가 허락을 받은 교외 수상실적이라도 작성 시 "0점"(불합격) 처리함

6. 제출 서류에는 학교생활기록부에 기재할 수 없는 항목※과 「대입제도 공정성 강화방안」(2019.11.28.)에 따른 학생부 주요항목 내 변경 사항※은 작성할 수 없고, 여학연수 등 사교육 유발요인이 큰 교외 활동의 경우에도 작성이 제한됩니다. 이를 준수하지 않았을 경우 평가에서 불이익을 받을 수 있으니, 작성을 금지합니다.

[학교생활기록부 기재금지 항목]

- 가. 각종 공인어학시험 참여사실과 그 성적 및 수상실적
- 나. 교과·비교과 관련 교외대회 참여사실과 그 성적 및 수상실적
(학교장의 참가 허락을 받아 참여한 각종 교외대회에서의 수상실적도 기재 불가)
- 다. 교외 기관·단체(장)등에게 수상한 교외상(표창장, 감사장, 공로상 등도 기재 불가)
- 라. 교내·외 인증시험 참여 사실이나 그 성적
- 마. 모의고사·전국연합학력평가 성적(원점수, 석차, 석차등급, 백분위 등 성적관련 내용 일체) 및 관련 교내 수상실적
- 바. 논문을 학회지 등에 투고 또는 등재하거나 학회 등에서 발표한 사실
- 사. 도서출간 사실
- 아. 지식재산권(특허, 실용신안, 상표 디자인) 출원 또는 등록사실
- 자. 여학연수, 봉사활동 등 해외 활동실적 및 관련 내용
- 차. 부모(친인척 포함)의 사회·경제적 지위(직종명, 직업명, 직장명, 직위명 등) 암시 내용
- 카. 장학생·장학금 관련 내용
- 타. 구체적인 특정 대학명, 기관명(기구, 단체, 조직 등 포함), 상호명, 강사명 등
- 파. 교내대회 참여사실과 그 성적 및 수상실적
- 하. 자격증 명칭 및 취득사실

* 위 내용은 「2024학년도 학교생활기록부 기재요령(고등학교)」를 발췌한 내용으로 이하 자세한 사항은 교육부 「2024학년도 학교생활기록부 기재요령(고등학교)」 중 학교생활기록부 작성 시 유의사항 참조

[「대입제도 공정성 강화방안」에 따른 학생부 주요항목 내 변경 사항]

- 가. 영재·발명교육 실적 대입 미반영
 - 나. 자율동아리 대입 미반영
 - 다. 청소년단체활동 미기재
 - 라. 개인봉사활동 실적 대입 미반영
 - 마. 독서활동 대입 미반영
7. 지원자 성명, 출신고교, 부모(친인척 포함)의 실명을 포함한 사회적·경제적 지위(직종명, 직업명, 직장명, 직위명 등)를 암시하는 내용을 기재할 경우, 평가에 불이익을 받을 수 있으니, 작성을 금지합니다.
8. 제출서류에 자기소개서(또는 자기소개서 형식의 내용)를 포함하는 경우 평가에 반영하지 않습니다.

※ 제출서류 양식은 참고용으로, 본교 입학처 홈페이지 '수시-서식파일'에서 실제 양식 확인 가능

- 학교생활기록부 대체서류 요약서(검정고시/외국고교 출신자) / 추가제출서류 목록표(특성화고졸재직자)

CAU 학교생활기록부 대체서류 요약서
 검정고시, 외국고교 출신자, 외국고교 1학기 이상 이수자
 CHUNG-ANG UNIVERSITY

전형명	수험번호
성명	모집단위

1. 활동기간
 - 검정고시 출신자: 고등학교 재학 기간에 준하는 기간 중 활동에 참여한 시기
 - 외국고교 출신자: 고등학교 재학 기간 중 활동에 참여한 시기
 - 외국소재 고등학교 출신자 및 국내 학력인정 외국교육기관 출신자: 고등학교 재학 기간 중 활동에 참여한 시기

2. 활동내용: 고등학교 학교생활기록부 내용에 준하는 활동 (※ 반드시 작성 유의사항의 제한 내용 확인)
 - 활동내용 간 작성 시 활동(발행)기관명 기재 금지

3. 작성분량: 1개 활동 당 50자 이내 (각 연번에 1개 활동, 최대 10개 활동 작성 가능)

4. 증명자료: A4용지 단면 기준 10페이지 이내 제출 가능

연번	활동명	활동기간 (년 월 일 ~ 년 월 일)	활동내용	활동(발행)기관
1				
2				
3				
4				
5				
6				
7				
8				
9				
10				

CAU [2025학년도 중앙대학교 수시모집] 추가제출서류 목록표
 특성화고졸재직자
 CHUNG-ANG UNIVERSITY

전형명	특성화고졸재직자	모집단위	지식경제대학부
수험번호		성명	

연번	활동명	활동기간 (년 월 일 ~ 년 월 일)	활동(발행)기관
1			
2			
3			
4			
5			

- 미술실적보고서(CAU융합형인재전형 공간연출)

CAU [2025학년도 중앙대학교 수시모집] 미술실적보고서
 CHUNG-ANG UNIVERSITY

※ 아래 유의사항을 반드시 준수하여 작성하시기 바랍니다.

작성 유의사항

1. 제출 가능 대상
 - 학생부종합전형(CAU융합형인재) 공연영상창작학부(공간연출) 지원자

2. 서류 내용
 - 학교생활기록부에 기재되어 있는 미술 활동을 보완하는 내용

3. 내용 구성
 - 학교생활기록부 기재 내용을 보완할 수 있는 내용을 양식에 맞춰 자유롭게 구성
 - 미술실적의 중요도 순으로 순번을 정하여 구성하여 제출표를 작성(총 10건 이내 작성)
 - 제출표지는 학교의 확인(학교장 직인)을 받아 미술실적보고서와 함께 온라인 업로드
 - 제출표지는 임의로 표를 수정하거나 매수를 추가할 수 없음(총 2매)
 - 미술실적보고서는 총 5매(표지 제외) 이내로 온라인 업로드함
 - 미술실적보고서 각 1매에는 최대 2건의 활동 작성 가능(양식1, 양식2를 자유롭게 활용하여 작성)
 - 미술실적보고서 각 활동 별 필수 작성 사항(활동명, 증명자료)을 반드시 기재해야 함
 - 양식은 임의로 수정할 수 없음
 - A4 사이즈 단면, 낱장으로 우편 제출(합격 후 원본 제출을 요청할 수 있음)
 ※ 서류 재본이나 스테이플러 사용 금지

CAU [2025학년도 중앙대학교 수시모집] 미술실적보고서 제출표지
 CHUNG-ANG UNIVERSITY

※ 제출표지는 미술실적보고서와 함께 제출하시기 바랍니다.

수험번호	성명
------	----

순번	활동명	내용 (활동에 해당하는 교내활동 영역의 □안에 체크)
1		<input type="checkbox"/> 교과 수업 ()학년 ()학기 <input type="checkbox"/> 창의적 체험활동 ()학년 ()학기 <input type="checkbox"/> 기타 활동 ()학년 ()학기
2		<input type="checkbox"/> 교과 수업 ()학년 ()학기 <input type="checkbox"/> 창의적 체험활동 ()학년 ()학기 <input type="checkbox"/> 기타 활동 ()학년 ()학기
3		<input type="checkbox"/> 교과 수업 ()학년 ()학기 <input type="checkbox"/> 창의적 체험활동 ()학년 ()학기 <input type="checkbox"/> 기타 활동 ()학년 ()학기
4		<input type="checkbox"/> 교과 수업 ()학년 ()학기 <input type="checkbox"/> 창의적 체험활동 ()학년 ()학기 <input type="checkbox"/> 기타 활동 ()학년 ()학기
5		<input type="checkbox"/> 교과 수업 ()학년 ()학기 <input type="checkbox"/> 창의적 체험활동 ()학년 ()학기 <input type="checkbox"/> 기타 활동 ()학년 ()학기
6		<input type="checkbox"/> 교과 수업 ()학년 ()학기 <input type="checkbox"/> 창의적 체험활동 ()학년 ()학기 <input type="checkbox"/> 기타 활동 ()학년 ()학기
7		<input type="checkbox"/> 교과 수업 ()학년 ()학기 <input type="checkbox"/> 창의적 체험활동 ()학년 ()학기 <input type="checkbox"/> 기타 활동 ()학년 ()학기
8		<input type="checkbox"/> 교과 수업 ()학년 ()학기 <input type="checkbox"/> 창의적 체험활동 ()학년 ()학기 <input type="checkbox"/> 기타 활동 ()학년 ()학기
9		<input type="checkbox"/> 교과 수업 ()학년 ()학기 <input type="checkbox"/> 창의적 체험활동 ()학년 ()학기 <input type="checkbox"/> 기타 활동 ()학년 ()학기
10		<input type="checkbox"/> 교과 수업 ()학년 ()학기 <input type="checkbox"/> 창의적 체험활동 ()학년 ()학기 <input type="checkbox"/> 기타 활동 ()학년 ()학기

위 지원자가 기재한 교내 활동 내용을 확인하였으며 작성된 내용이 사실임을 확인합니다.

_____ 고등학교장 (직인)

- 농어촌학생 지원자격 확인서(농어촌학생)

[2025학년도 중양대학교 수시 모집]
농어촌학생 지원자격 확인서 * 학단 서명, 직인 필수

지원사항	중양대학교	대학	학과(부)
수험번호	성명		
지원자격			
유형 I ()	[중·고교 6년 농어촌학교 재학 및 지역 거주] 「지방자치법」 제3조에 의한 읍·면 또는 「도서·벽지 교육진흥법」 제2조에 따른 도서·벽지에 소재하는 학교에서 중학교 입학일부터 고등학교 졸업일까지 전 교육과정을 이수하는 기간 동안 본인, 부모가 모두 농어촌 지역에서 거주하고, 출신 고등학교장의 확인을 받은 졸업(예정)자		
유형 II ()	[초·중·고교 12년 전 교육과정 농어촌학교 재학 및 거주] 「지방자치법」 제3조에 의한 읍·면 또는 「도서·벽지 교육진흥법」 제2조에 따른 도서·벽지에 소재한 초·중·고등학교 12년 전 교육과정을 이수한 자 중 자격 해당 기간(초등학교 입학일부터 고등학교 졸업일까지) 동안 본인이 읍·면 또는 도서·벽지 지역에 거주하고, 출신 고등학교장의 확인을 받은 졸업(예정)자		
* 지원자가 해당하는 지원자격 유형을 선택하여 () 안에 '✓' 표기를 하십시오.			
학교명	재학 기간	학교 주소	
	년 월 일 ~ 년 월 일	도(시) 시/군(구) 읍(면·동)	
	년 월 일 ~ 년 월 일	도(시) 시/군(구) 읍(면·동)	
	년 월 일 ~ 년 월 일	도(시) 시/군(구) 읍(면·동)	
	년 월 일 ~ 년 월 일	도(시) 시/군(구) 읍(면·동)	
	년 월 일 ~ 년 월 일	도(시) 시/군(구) 읍(면·동)	
* 지원 자격에 따라 확인이 필요한 학교(초·중·고)를 모두 기재하십시오. - 유형 I: 중·고등학교만 기재 - 유형 II: 초·중·고등학교 기재			
위 학생은 중양대학교 농어촌학생 지원자격을 충족하는 대상자로서 지원자격 관련 기재사항 및 제출자료에 이상이 없음을 확인합니다.			
년 월 일 부 또는 모(보호자) (인) 또는 서명 _____ 고등학교장 직인			
중양대학교 입학처장 귀하			

- 특기자 수상실적 확인서(특기형 연기, 문학)

[2025학년도 중양대학교 수시 모집]
특기자 수상실적 확인서
 CHUNG-ANG UNIVERSITY

※ 연기, 문학특기자 지원자격에 해당하는 수상실적에 한하여 적용됨.
 ※ 대회주최기관에서 발행한 입상증명서를 제출하여도 무방하나 입상증명서는 아래의 사항을 반드시 포함하고 있어야 함.
 ※ 복수의 수상실적이 있을 시 수상내역별로 각각 작성(본 양식을 복사하여 사용).
 ※ 본 양식은 수기 작성하여 제출할 수 있음.

■ 지원자 인적사항								
성명	수험번호							
생년월일	년 월 일	출신고교명						
* 본고 수시모집 원서접수 완료 후 부여되는 수험번호를 기재함. (원서접수 전 발행하는 경우 공란 제출도 가능)								
■ 대회 관련 정보								
대회명칭								
참가 분야	입상 성적							
대회 기간(일자)								
대회 규모	<input type="checkbox"/> 전국 <input type="checkbox"/> 광역시도 <input type="checkbox"/> 시·이하 <input type="checkbox"/> 기타() (해당란에 ✓표)							
대회 참여 대상	<input type="checkbox"/> 중학생 <input type="checkbox"/> 고등학생 <input type="checkbox"/> 일반인 <input type="checkbox"/> 기타() (해당란에 ✓표)							
개최 기관	기관(단체)명							
	주소							
	담당자	☎	전화번호					
■ 대회 부문별 참가 인원 및 입상 인원								
부문(분야)	참가인원 (명)	수상내역 및 인원						
		※ 결과에는 해당되는 수상의 명칭을 기록 (예) 1등상(금상), 2등상(은상)						
		1등상 ()	2등상 ()	3등상 ()	4등상 ()	5등상 ()	기타상 ()	계
계								
위와 같이 입상하였음을 확인합니다.								
2024 년 월 일								
발급기관(개최기관)				직인				

VI. 대학생활 안내

- 대학생활 관련 문의
- 생활관 안내
- 학사 안내
- 교육평가인증 안내
- 공학교육인증 안내
- 교직 안내
- 국제교류프로그램
- 캠퍼스 안내

1 대학생활 관련 문의

관련 문의	담당부서	연락처
등록 관련	재무회계팀	02-820-6072~7
재학생 장학 관련	학생지원팀	02-820-6047~48(서울캠퍼스) 031-670-3386, 3391(다빈치캠퍼스) ※ 신입생 장학의 경우 입학처로 문의(02-820-6393)
국제교류 관련	국제교류팀	02-820-6573, http://oia.cau.ac.kr/k_main.php
생활관(기숙사) 선발 관련	서울캠퍼스 생활관	02-820-6672, http://dormitory.cau.ac.kr
	다빈치캠퍼스 생활관	031-670-3482, https://dorm.cau.ac.kr/
교직이수 관련	사범대학 교직원	02-820-6450, 5080, http://edu.cau.ac.kr/teaching
공학인증 관련	공학교육혁신센터	02-820-6558/6555, http://abeek.cau.ac.kr
입학식 및 학사 관련 (수강 · 복수전공 · 휴학 · 복학 등)	인문대학	02-820-5046/5047, http://human.cau.ac.kr
	사회과학대학	02-820-5077, http://society.cau.ac.kr
	사범대학	02-820-5079, http://edu.cau.ac.kr
	자연과학대학	02-820-5186/5184, http://nature.cau.ac.kr
	공과대학	02-820-5247/5248, http://coe.cau.ac.kr
	창의ICT공과대학	02-820-5251/5252, http://ict.cau.ac.kr
	소프트웨어대학	02-820-5251/5252, http://sw.cau.ac.kr
	경영경제대학	02-820-5526/5532, http://bne.cau.ac.kr
	약학대학	02-820-5591, http://pharm.cau.ac.kr
	의과대학	02-820-5635, http://med.cau.ac.kr
	적십자간호대학	02-820-5967, http://nursing.cau.ac.kr
	예술공학대학	031-670-3182, http://artech.cau.ac.kr/
	생명공학대학	031-670-3016/3017, http://cobiotech.cau.ac.kr/
	예술대학	031-670-3071/3328(다빈치캠퍼스), http://arts.cau.ac.kr 02-820-5774(서울캠퍼스)
	체육대학	031-670-4523, http://sport.cau.ac.kr
	학사팀	02-820-6032/6033/6034/6037/6040, https://www.cau.ac.kr/cms/ER_CON/index.do?MENU_ID=130
다빈치캠퍼스 통학 관련 교통안내		http://중앙대.info

2 생활관 안내

가. 서울캠퍼스 생활관

블루미르홀
(308관, 309관)



퓨처하우스



글로벌하우스



블루미르홀 (308관, 309관)	퓨처하우스	글로벌하우스
-------------------------------	--------------	---------------

수용인원	총 2,426명	총 159명	총 105명
남	2인실: 1,062명 / 4인실: 84명 / 장애인실: 12명	76명	1) 42명
여	2인실: 1,152명 / 4인실: 104명 / 장애인실: 12명	82명	2) 63명

생활관비	※ 2024학년도 생활관비 기준			
	2인실	4인실	2인실	2인실
16주 (학기중)	1,298,000원	906,000원	1,158,000원	1,074,000원
8주 (방학중)	649,000원	453,000원	579,000원	537,000원

신청방법 및 시기	<ul style="list-style-type: none"> • 해당 전형별 12월 ~ 2월 중 생활관 홈페이지(http://dormitory.cau.ac.kr) 별도 공지
----------------------	---

복지 시설	<ul style="list-style-type: none"> • 각 호실 유무선 LAN 설치 • 세미나실, PC라운지, 복합기, 휴게실, 세탁실 등 • 생활관 식당(블루미르홀), 열람실(퓨처하우스, 글로벌하우스), 휘트니스실(블루미르홀, 퓨처하우스), 편의점(블루미르홀), 카페(블루미르홀) 등
------------------	--

생활관 식당	<ul style="list-style-type: none"> • 생활관 식당(블루미르홀 308, 309관) : 한식, 양식, 중식 상시운영
-------------------	---

기타사항	<ul style="list-style-type: none"> • 생활관 입관 자격 및 선발 방법은 생활관 규정에 의거함 • 생활관비 및 수용인원은 2024학년도 기준이며, 변동될 수 있음 • 우선선발은 입학처의 신입생 우수장학 기준에 따르며, 매학기(입학 당시 포함) 신청기간 내 신청하지 않은 경우 우선선발 혜택 없음 • 입관신청과 선발에 관련된 제반사항은 생활관 홈페이지 공지사항 참고 • 문의: 서울캠퍼스 생활관 ☎대표 02)820-6672
-------------	---

나. 다빈치캠퍼스 생활관

생활관 전경



편의시설

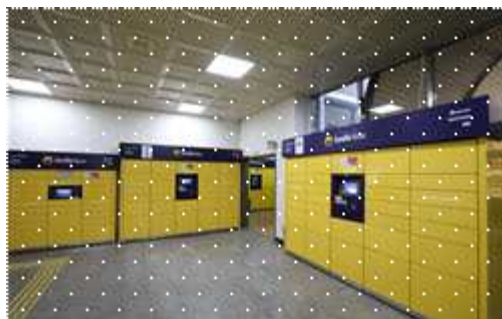
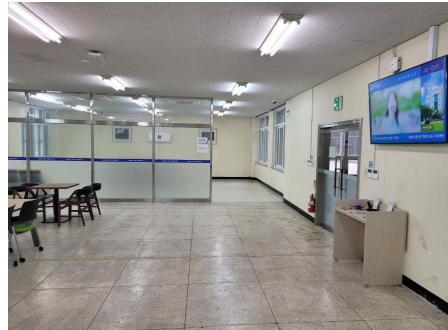

예지 1~3동, 명덕1~3동

수용인원	총 1,944명	
남	612명	※ 선수숙소 및 기타 기숙사 수용인원 제외
여	1,332명	

생활관비	※ 생활관비는 2024학년도 기준이며 학기 기준임							
	※ 방학 중 관비는 생활관 단기 입관비 기준표 적용							
16주 (학기중)	남			여				
	예지2동		예지3동	예지1동		명덕1,2동	명덕3동	708관 (복지관)
	1인실	2인실	2/3인실	1인실	2인실	2인실	2인실	1인실
	1,225,000원	860,000원	940,000원	1,225,000원	860,000원	860,000원	910,000원	1,375,000
8주 (방학중)	1인실(남 / 녀)			2인실(남 / 녀)				
	일반동 사용일수 * 12,000원 생활복지관 사용일수 * 13,000원			사용일수 * 10,000원				

신청방법 및 시기	• 해당 전형별 12월~2월 중 생활관 홈페이지(https://dorm.cau.ac.kr) 별도 공지
-----------	---

선발기준	• 신입생 원거리 순(동점자의 경우 입학 전형성적 순 등)
------	----------------------------------

복지 시설	<ul style="list-style-type: none"> • 생활관 내 컴퓨터실, 독서실, 티플룸, 세탁실 등 • 위성방송, 자판기, 전자레인지 등 시설이 갖추어진 휴게실 • 각 호실마다 유무선 LAN 설치 • 헬스장, 종합단련실, 배드민턴장, 교양강좌실 등
-------	---

기타사항	<ul style="list-style-type: none"> • 생활관 입실 자격 및 선발 방법은 생활관 규정에 의거함 • 생활관비 및 수용인원은 2024학년도 기준이며, 변동될 수 있음 • 입실 신청과 관련된 제반 사항은 생활관 홈페이지(http://dorm.cau.ac.kr) 공지사항 참고 <p>※ 문의: 다빈치캠퍼스 생활관 ☎ 031) 670-3480</p>
------	--

3 학사 안내

※ 학사 운영에 관한 내용은 학칙 개정에 따라서 변경될 수 있습니다.

가. 전공개방모집 합격자의 학과(부)-전공(이하 전공) 결정 원칙과 절차 안내

- 1) 전공개방모집 시행 대상: 인문대학, 사회과학대학(공공인재학부, 미디어커뮤니케이션학부 제외), 경영경제대학(경영학부(경영학, 글로벌금융), 산업보안학과(자연), 지식경영학부 제외), 자연과학대학, 공과대학(화학공학과, 기계공학부, 첨단소재공학과 제외), 창의ICT공과대학, 생명공학대학
- 2) 학부(과)별 또는 전공별 배정 인원은 학과별 기준정원의 150%로 하며, 1, 2학년 전공개방 진입가능인원※의 배정은 학과별 기준에 따름
 ※ 학과별 전공개방 진입가능인원 = 학과별 기준정원의 150% - 학과별 정원내 모집인원
- 3) 1학년 진입 시 전공 배정
 - 가) 합격자 발표 시 1학년 진입전공 신청
 - ① 단과대학 내 개설된 전공 중 지원이 허용된 모든 전공에 대해 희망순위를 기재하여 신청함
 - ② 전공별 희망자 수가 배정가능인원을 초과하는 경우, 희망순위별 입학성적에 따라 전공을 배정함.
- 4) 2학년 진급 시 전공 결정
 - 가) 1학년 진입전공에서 계속 수학하고자 하는 경우 별도의 신청 없이 2학년 진급 시 현 소속 전공으로 확정
 - 나) 1학년 진입전공에서 소속 단과대학 내 다른 전공으로 변경하고자 하는 경우 별도 신청함
 - ① 신청자격: 2학기 이상 등록하여 성적을 취득해야 하며 변경하고자 하는 전공에서 요구하는 조건(이수학점, 선수과목 이수 등)을 충족해야 함
 - ② 신청방법: 별도의 신청기간에 소속 단과대학 내 전공 중 희망순위를 모두 기재하여 신청함
 - ③ 배정방법: 희망순위에 따라 전공을 배정하며 전공별 희망자 수가 배정가능인원을 초과하는 경우, 희망순위 별 1학년 전 과목 평균평점순에 따름
- 5) 전공개방모집 합격자의 전공 결정 과정

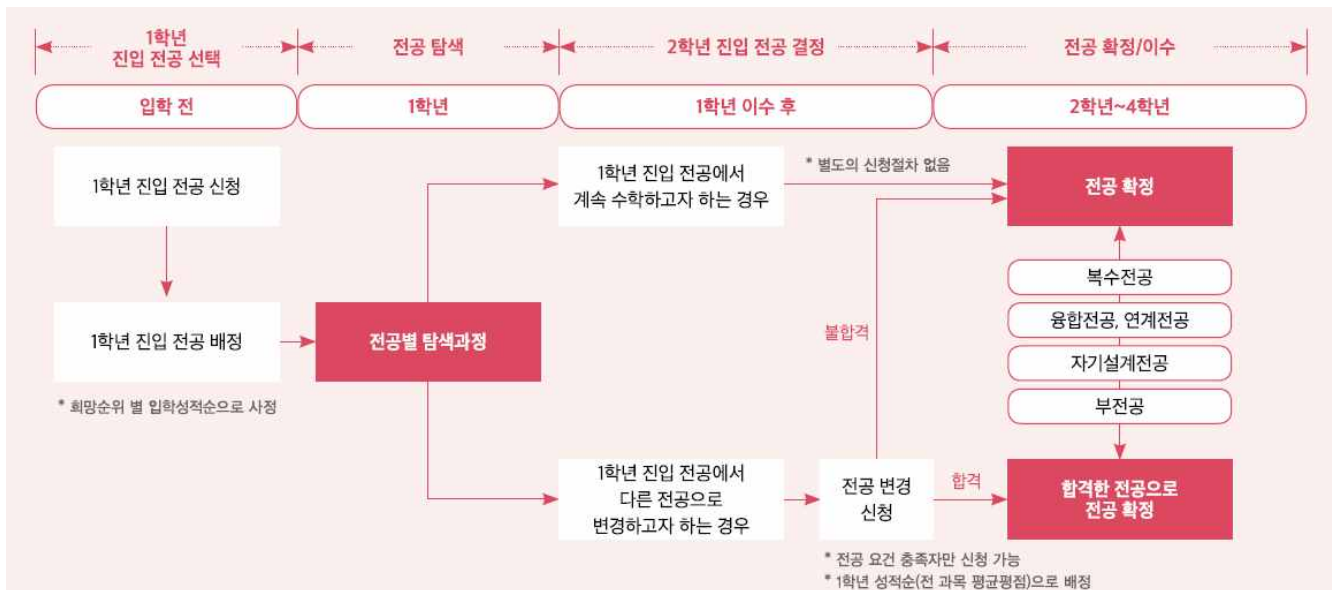

나. 전공교육과정

- 1) 주전공 학과의 교과목을 집중 이수하는 '전공심화과정'과 주전공 학과의 전공과 주전공 학과 이외의 전공을 병행 이수하는 '다전공과정'을 운영합니다.
- 2) 주전공의 전공심화과정 또는 주전공 외에 복수전공, 융합전공, 연계전공, 자기설계전공 중 1개 이상을 의무적으로 이수해야 졸업이 가능합니다(부전공 이수 시 전공심화과정 또는 다전공과정 중 하나 이상 의무 이수해야 함).

<p>전공심화 과정</p>	<p style="text-align: center;">‘심도 있는 학문적 수련을 통해 주전공에 대한 전문성 배양’</p> <ul style="list-style-type: none"> • 전공심화과정 이수자는 심화과정 이수학점 이상을 취득해야 졸업 가능 • 전공심화과정 이수자는 학위증, 졸업증명서, 성적증명서에 “심화이수”로 기재
<p>다전공 과정</p>	<p style="text-align: center;">‘다양한 학문적 경험을 제공’</p> <p>복수 전공</p> <ul style="list-style-type: none"> • 주전공학과(부)에서 2학기 이상 이수, 평균평점이 2.00 이상 신청 가능 • 복수전공 학과(부)의 허가는 재학 중 2회까지 가능하며, 허가받은 복수전공을 취소한 경우 취소한 학과(부)에는 복수전공을 재신청할 수 없음 • 사범대학생 및 주전공 교직과정 선발자가 아닌 경우 사범대학 및 일반대학 교직설치학과를 복수전공하여도 교원자격증을 수여받지 못함 • 사범대학 및 교직과정 설치학과에서 복수전공을 이수하는 자는 교원양성운영에 관한 시행세칙의 규정을 따름
	<p>융합 전공</p> <ul style="list-style-type: none"> • 2개 이상의 학과(부)를 융합하여 제공되는 전공교육과정으로 학생들에게 다양한 교육기회를 제공하고, 실용성 강화를 통한 교육경쟁력 제고로 사회에서 요구하는 인재상 실현 및 교육, 신학문, 신지식 창출을 통한 연구중심대학 기반 구축을 위한 제도임 • 주전공학과(부)에서 2학기 이상 이수, 평균평점이 2.00 이상 신청 가능 • 재학 중 2회까지 허가 가능하며, 교차인정과목을 포함하여 최소 전공이수학점을 수강해야 함
	<p>연계 전공</p> <ul style="list-style-type: none"> • 학제간 교육을 강화하고 새로이 학문 분야에 대한 학생들의 학업 욕구를 충족시키기 위한 방안으로 2개 이상의 학과(부)를 연계하여 제공되는 전공교육과정임. 또한 사회의 요구에 맞는 전공을 학생들에게 제시하여 보다 넓은 전공 선택의 기회부여 및 이로 인한 실용 전문인을 양성하기 위한 과정임 • 주전공학과(부)에서 2학기 이상 이수, 평균평점이 2.00 이상 신청 가능 • 재학 중 2회까지 허가 가능하며, 교차인정과목을 포함하여 최소 전공이수학점을 수강해야 함
	<p>자기 설계 전공</p> <ul style="list-style-type: none"> • 학생 본인이 전공명, 교과과정 등의 교육과정을 직접 설계하는 것으로 한 개의 전공과정 이수를 통해 학생이 원하는 교육과정을 이수하지 못하는 부분을 보완한 제도임 • 주전공학과(부)에서 2학기 이상 이수, 평균평점이 2.00 이상 신청 가능 • 주전공 외에 제2전공 또는 제3전공으로서만 신청할 수 있으며, 자기설계전공만을 단일전공으로 하여 졸업할 수는 없음 • 재학 중 2회까지 허가 가능하며, 교차인정과목을 포함하여 최소 전공이수학점을 수강해야 함
<p>부전공</p>	<ul style="list-style-type: none"> • 주 전공학과에서 2학기 이상 이수 후 성적 제한 없이 신청 가능 • 재학 중 2회까지 허가 가능하며, 부전공 선택학과(부)의 전공교과목 중 21학점 이상 이수해야 하고, 이 중 전공필수 교과목을 6학점 이상 포함해야 함 • 2008학년도 이후 사범대학 및 비사범대학(교직과정설치학과) 입학자는 부전공에 의한 교원자격증을 취득할 수 없음 • 부전공을 취소할 경우 1회에 한해 취소를 철회할 수 있음 <p>※ 부전공 이수자는 전공심화 또는 복수·연계·융합·자기설계전공 중 하나 이상 의무 이수해야 함</p>

다. 신입생 휴학 안내

- 1학년 1학기 일반휴학은 불가하며, 입대휴학(입영통지서 첨부) 및 질병휴학(4주 이상 치료가 필요하다는 내용의 종합병원 진단서 첨부), 육아휴학(증빙서류:임신진단서, 가족관계증명서 첨부)은 가능합니다.

라. 전과(부)

- 1) 모집단위 별 전과 모집인원 이내에서 가능하며, 학과 및 계열의 특성과 교육환경 여건에 따라 전과 인원을 조정할 수 있습니다. (단, 캠퍼스 간 전과 신청인원은 해당 입학년도 모집단위 별 입학정원의 10%까지만 허용함)
- 2) 전과는 2학년 이상에 가능하며 재학 기간 중 1회만 허가합니다.
- 3) 동일한 학부 내 전공으로는 전과를 불허합니다.
- 4) 편입학자, 재입학자, 수시 실기/실적(특기형) 입학자와 특성화고졸재직자 전형 입학자는 전과를 불허합니다.
- 5) 학년을 하향한 전과는 불허합니다.
- 6) 약학대학, 의과대학으로의 전과는 불허합니다.
- 7) 사범대학, 적십자간호대학으로의 전과는 학과 내 결원이 발생하는 경우에만 지원 가능합니다.
※ 기타 자세한 사항은 관계 규정 및 전과(부) 모집 공고를 확인하시기 바랍니다.

마. 캠퍼스(서울, 다빈치) 간 학점교류

- 소속캠퍼스에 개설되지 않는 교과목을 캠퍼스 간 교류를 통해 수강할 수 있는 제도입니다.
- 1) 2, 3학년은 학기별 3학점, 4학년은 학기별 6학점 이내로 하며, 재학 기간 중 총 24학점까지 이수할 수 있습니다.
- 2) 교류이수가 가능한 교과목은 소속캠퍼스에 개설되지 않는 자유선택 과목에 한합니다.
※ 다전공 이수를 위한 전공과목 이수는 캠퍼스 간 학점교류 대상에서 제외합니다.

4 교육평가인증 안내

- 본교 의과·약학·간호대학은 다음과 같이 교육평가인증을 획득하였습니다.

단과대학	교육평가인증	인증기간
의과대학	2022년도 의학교육 평가인증에서 4년 인증	2023. 3. ~ 2027. 2.
약학대학	2022년도 약학교육 평가인증에서 5년 인증	2023. 3. ~ 2028. 2.
적십자간호대학	2020년도 간호교육인증평가에서 5년 인증	2021. 6. ~ 2026. 6.

5 공학교육인증 안내

※ 공학교육인증 관련 내용은 추후 변경될 수 있습니다.

가. 공학교육인증학부(전공)

- 공과대학 및 창의ICT공과대학, 소프트웨어대학의 아래 학부(전공) 신입생은 학칙에 따라 공학교육인증 프로그램을 반드시 이수하여야 졸업이 가능합니다.(단, 복수전공, 연계전공, 융합전공 학생설계 전공 및 외국인 전형 입학자, 해외대학 공동 또는 복수학위자, 학·석사 연계과정 대상 학생은 인증이수 포기원을 제출하면 이수하지 않아도 됩니다.)
- 1) 공과대학: 사회기반시스템공학부(건설환경플랜트공학), 화학공학과, 기계공학부
- 2) 창의ICT공과대학: 전자전기공학부
- 3) 소프트웨어대학: 소프트웨어학부

나. 공학교육인증 프로그램에 대한 정보는 중앙대학교 공학교육혁신센터 (<http://abeek.cau.ac.kr>) 또는 한국공학교육인증원(<http://www.abeek.or.kr>) 홈페이지를 통해 보다 자세히 알 수 있습니다.

6 교직 안내

- 사범대학 3회 연속 '최우수 교원양성기관' 선정
- 3주기~5주기 교원양성기관 역량진단 전부 A등급 석권
- 교육대학원 재교육과정, 일반대학 교직과정도 '우수' 평가 획득

가. 사범대학

- 별도의 신청과정 없이 전원이 주전공 교직을 이수할 수 있습니다.
- 복수전공에 의한 교직은 선발에 의해 가능합니다.

나. 비 사범대학

- 교직이 설치되어 있는 학과(부)에 한해 2학년 중에 교직과정 이수예정자를 선발하며, 선발된 자는 졸업 시까지 교직과정을 이수해야만 교원자격증을 취득할 수 있습니다.
- 1) 선발대상
 - 교직과정이 설치된 학과(부)의 2학년 재학생 중 교직과정 이수를 희망하는 자
- 2) 선발인원: 학과별 교직 승인 인원 내에서 선발 가능
- 3) 선발방법
 - 교직과정 이수를 희망하는 2학년 재학생 중 학업성적, 교직 적성 및 인성을 고려하여 선발합니다.

4) 교직설치학과 (2024.03 기준)

교직과정설치학과		2018~2024학년도 입학자	자격관련	
대학	학과(학부, 전공)	승인인원	자격종별	표시과목
인문	국어국문학과	3	중등학교정교사(2급)	국어
	영어영문학과	7		영어
	유럽문화학부(독일어문학전공)	2		독일어
	유럽문화학부(러시아어문학전공)	2		러시아어
	아시아문화학부(일본어문학전공)	2		일본어
	아시아문화학부(중국어문학전공)	2		중국어
	철학과	2		철학
사회과학	역사학과	3		역사
	심리학과	4	전문상담교사(2급)	
자연과학	문헌정보학과	2	사서교사(2급)	
	물리학과	2	중등학교정교사(2급)	물리
	화학과	2		화학
	생명과학과	3		생물
수학과	3	수학		
적십자간호	간호학과	19	보건교사(2급)	
생명공학	식품공학부(식품영양전공)	3	영양교사(2급)	
예술	공연영상창작학부(연극전공)	2	중등학교정교사(2급)	연극영화
	공연영상창작학부(영화전공)	2		연극영화
	공연영상창작학부(사진전공)	3		사진
	공연영상창작학부(무용전공)	3		체육
	미술학부(한국화전공)	2	미술	
	미술학부(서양화전공)	2	미술	
	디자인학부(공예전공)	2	공예	
	전통예술학부(음악예술전공)	3	중등학교정교사(2급)	음악
전통예술학부(연희예술전공)	3	음악		
승인인원 계		83		

- 교직설치학과는 교직원 홈페이지(<http://edu.cau.ac.kr/teaching>)에서 확인 가능
- 교직과정 이수를 신청할 때 해당학과에 교직과정이 설치되어 있어야만 선발 가능
- ※ 교육부 교원양성과정 승인계획에 따라 교직설치학과 및 승인인원은 매년 변동 또는 폐지될 수 있음

다. 복수전공에 의한 교직 신청

- 1) 사범대학 재학생 또는 주전공에서 교직이수예정자로 선발된 자만이 복수전공 학과에서도 교직이수가 가능함
- 2) 복수전공 학과에 교직이 설치되어 있어야 하며, 복수전공 교직 승인인원 내에서 별도 선발에 의해 가능함

□ 문의: 사범대학 교직원 ☎ 02)820-6450, 5080

7 국제교류 프로그램

■ 전 세계 73개국 651개 대학과 협정을 체결하여 활발한 국제교류를 진행하고 있습니다. 본교학생들은 교환학생, 단기프로그램에 참여하여 국제적 시야를 넓히고 외국어능력을 향상할 수 있습니다. 특히 새롭게 협정 체결한 해외명문대학에서 수학하며 글로벌 역량을 함양할 기회가 있습니다.

가. 해외명문대학 협정교

우리대학 국제처는 세계명문대학과 포괄적인 협력에 관한 협정을 체결하여 본교 학생들에게 장단기 교환학생 프로그램을 제공합니다. 최근 협정 체결한 해외명문대학은 독일 Freie Universität Berlin(QS 118), University of Cologne(THE 146), Technical University of Darmstadt(QS 275), 폴란드 University of Warsaw(QS 284), 캐나다 University of Waterloo(QS 112) 등이 있습니다. 또한 영국 Cardiff University(QS 154), 미국 Michigan State University(QS 136), 싱가포르 Nanyang Technological University(QS 26), 일본 Osaka University(QS 80), 중국 Fudan University(QS 50), 홍콩 City University of Hong Kong(QS 70) 등이 있으며, 기 협정 체결된 다양한 국가의 650여개 명문 대학에서 방학 중, 1학기 또는 1년동안 교환학생으로 수학할 수 있습니다. 이러한 참여를 통하여 글로벌 리더로서 성장할 수 있는 값진 전기를 마련할 수 있습니다.

나. 국제교류 프로그램

1) 교환학생 제도(Exchange Student Program)

본교와 학생교류협정을 체결한 해외 협정교에서 한 학기 또는 1년간 수학하는 프로그램입니다. 참여 학생은 상대교 등록금을 면제받고 본교에만 등록금을 납부하면 됩니다. 해외협정교에서 전공 및 자유선택 수강을 통하여 어학능력 증진, 다문화의 이해, 그리고 글로벌 리더십 역량 강화 등의 기회가 있습니다. 무엇보다 상대교의 취득학점을 전공 또는 자유선택으로 전체 학점으로 인정 받아 휴학기간 없이 재학기간 내에 해외명문대학에서 단기 유학을 경험할 수 있다는 것이 큰 장점입니다.

2) 국제 단기프로그램[International Short-term(Summer/Winter) Program]

본교와 교류협정을 체결한 해외 자매대학에서 여름/겨울 방학 동안 2~4주 수학하는 프로그램입니다. 협정교에 따라 프로그램 비용 면제 또는 소정의 참가비를 납부해야 합니다. 상대교 학점 및 성적표 발급부에 따라 본교 계절학기 학점으로 이관 가능합니다. 대학혁신지원사업 등 다양한 재정지원사업을 통해 장학금을 지원받고 해외명문대학에서 제공하는 여름 혹은 겨울학기 프로그램에 참여하는 프로그램입니다. 2024년 기준 지원금액은 1인당 아시아지역 150만원, 미주/유럽지역 250만원까지 수혜 가능합니다. 구체적인 내용은 국제처 홈페이지 공지를 참고바랍니다.

3) 글로벌 커뮤니티 센터[Global Community Center (English/French/Chinese/Spanish Lounge)]

본교 글로벌 커뮤니티 센터에서는 본교 재학생과 외국인 교환학생이 호혜적으로 상호작용할 수 있는 다양한 프로그램을 진행하고 있습니다. 특히 영어, 프랑스어, 중국어, 스페인어로 의사소통을 할 수 있는 언어교환 프로그램을 제공하여 언어 교환을 통한 다문화를 이해하여 글로벌 시민의식을 함양할 수 있습니다. 동 프로그램에서는 영미권, 불어권, 중어권, 스페인어권 장학생을 중심으로 4-5명의 소그룹 구성되며 주어진 주제에 따라 그룹별 토의 및 논의를 진행하고 관심사에 따라 기타 활동을 진행합니다. 운영시간은 학기 중 매주 월~금요일 9~18시입니다. 언어교환 프로그램을 통해 외국어회화 능력을 향상하고 다양한 국가의 문화 체험을 할 수 있습니다.

4) CAU Global Ambassador(GLAM)

CAU Global Ambassador(GLAM)은 중앙대학교 국제학생대사로서 본교 외국인 학생들에게 중앙대학교를 홍보하는 역할을 담당하고 있습니다. GLAM의 주요 역할로는 글로벌 커뮤니티 센터 운영과 Global Fair 참여 등이 있습니다. 또한 다양한 SNS를 활용한 국제교류 행사 기획, 홍보 그리고 외국인 교환학생 생활 지원 등이 있습니다. GLAM으로 선발되는 경우 소정의 장학금 지급, 사회봉사시간 인정, 국제교류 프로그램 지원 시의 가산점 부여 등의 혜택이 있습니다.

5) 외국인 유학생 멘토링 프로그램

본교에서는 약 3,000명의 학부 외국인 유학생을 지원하기 위한 멘토링 프로그램을 운영하고 있습니다. 이 프로그램은 학교에 입학한 외국인 유학생들에게 한국 대학 체계에 대한 이해와 적응, 한국 생활에 필요한 도움과 학업 지원을 제공하기 위해 마련되었습니다. 프로그램의 특성상 동일 전공 내 본교 한국인 학생들을 멘토로 선발하여 운영되며, 현재 17개의 주요 학과(부)에서 운영 중에 있습니다.

- 멘토링 프로그램에 참여 중인 학과

참여 대학	참여 학과
인문대학	국어국문학과, 아시아문화학부, 영어영문학과
사회과학대학	공공인재학부, 도시계획부동산학과, 사회학과, 심리학과, 미디어커뮤니케이션학부, 사회복지학부, 정치국제학과
공과대학	건축학부
소프트웨어대학	소프트웨어학부
경영경제대학	경영학부, 경제학부, 국제물류학과, 광고홍보학과
예술대학	디자인학부

해당 프로그램은 주로 학부 학생들이 참여할 수 있으며, 참여자들에게는 소정의 장학금 및 국제처장 명의 활동확인서 등 기타 특전이 제공됩니다. 멘토링 프로그램을 통해 우리 학교 학생들은 글로벌 마인드를 함양하고, 서로의 문화를 이해하며 다양성에 대한 경험을 쌓을 수 있습니다. 더불어, 다양한 문화권의 학생들이 프로그램을 통해 한국어 및 영어, 중국어 등 언어 교환과 문화 교류도 가능합니다.

다. 국제교류 프로그램의 장점

- 1) 외국대학에서 현지 학생들과 함께 수학과 교류함으로써 외국인과의 교류는 물론 견문을 넓히고 외국 문화를 체험하여 국제적 인재로서의 소양을 키울 수 있으며 외국어로 수업을 듣는 과정을 통해 자연스럽게 효율적으로 언어능력을 향상할 수 있습니다.
- 2) 교환/방문학생의 경우 해외파견대학에서 취득한 학점이 본교 학점으로 인정되므로 휴학이 필요한 자비유학 또는 어학연수와 달리 졸업이 지연되지 않습니다. 또한 상대 학교에서 수강한 과목은 Pass로 이관이 되어 성적에 대한 부담이 적습니다.
- 3) 단기프로그램의 경우, 방학동안 단기간 진행되기 때문에 해외 장기 체류에 대해 경제적, 심리적 부담감을 느끼는 학생들에게도 좋은 기회가 됩니다.
- 4) 해외에서 학업과 생활을 하면서 유학이나 취업과 같은 장래 진로 선택의 폭이 넓어집니다.
- 5) 새로운 상황에서 스스로 결정하고 행동하며 독립적인 생활을 하여 자립심과 개척정신을 함양할 수 있고 인간적 성숙을 가져오는 기회가 됩니다.

라. 국제교류 외국 대학 현황

- 국제처 국제교류팀 홈페이지 참고(http://oia.cau.ac.kr/k_sub02/sub01.php)
- ※ 상대교와의 협정의 종류에 따라 일부 대학의 경우는 교환학생 파견이 불가능한 경우도 있으며, 매학기 교환학생 파견 가능 대학은 상대교의 사정에 따라 변경될 수 있음.

□ 문의: 국제처 국제교류팀

- 전화번호: ☎ 02)820-6573/6744
- 홈페이지: http://oia.cau.ac.kr/k_main.php

□ 국제처 국제교류팀 SNS

 국제처 국제교류팀 유튜브: <https://www.youtube.com/@cauinternationalaffairs1916>

- 1) 국제교류 프로그램 관련 정보 게시
- 2) 초청, 파견교환학생 인터뷰 등 해외 교류대학 정보 제공

 국제처 국제교류팀 GLAM 인스타그램 @cau_glam

- 1) 국제교류 프로그램 안내 및 홍보
- 2) GLAM 활동 내용 공유

8 캠퍼스 안내

캠퍼스 맵	캠퍼스 VR투어		찾아오시는 길
	서울캠퍼스	다빈치캠퍼스	
 https://www.cau.ac.kr/cms/FR_CON/index.do?MENU_ID=610	 https://www.cau.ac.kr/vr2020/seoul/	 https://www.cau.ac.kr/vr2020/anseong/	 https://www.cau.ac.kr/cms/FR_CON/index.do?MENU_ID=290

서울캠퍼스



101관(영신관) / 102관(약학대학 및 R&D센터) / 103관(파이퍼홀) / 104관(수림과학관) / 105관(제1의학관) / 106관(제2의학관) / 107관(학생회관) / 108관(108관)

201관(본관) / 202관(전산정보관) / 203관(서라벌홀) / 204관(중앙도서관) / 207관(봄스트홀) / 208관(제2공학관) / 209관(창업보육관)

301관(중앙문화예술관) / 302관(대학원) / 303관(법학관) / 304관(미디어공연영상관) / 305관(교수연구동 및 체육관) / 307관(글로벌하우스) / 308관(블루미르홀308관) / 309관(블루미르홀309관) / 310관(100주년기념관)

A(부속유치원) / B(부속초등학교) / C(부속중학교) / D(중앙대학교병원) / E(퓨처하우스)

다빈치캠퍼스



601관(교직원회관 1관) / 602관(교직원회관 2관) / 603관(교직원회관 3관) / 605관(제1음악관) / 606관(제2음악관) /
607관(영신음악관) / 608관(국악관) / 609관(산학협력관) / 610관(학생복지관) / 611관(학생회관)

701관(예지1동) / 702관(예지2동) / 703관(예지3동) / 704관(명덕1동) / 705관(명덕2동) / 706관(명덕3동) / 707관(학생후생관) /
708관(생활복지관)

801관(중앙문화관) / 802관(교수연구관) / 803관(조소관 2관) / 804관(조소관 1관) / 805관(공연영상관 1관) / 806관(공연영상관
2관) / 807관(공예관) / 808관(조형관) / 809관(생명공학관 1관) / 810관(원형관) / 811관(창업보육관 1관) / 812관(선수생활관) /
813관(대학교회)

901관(본관) / 902관(중앙도서관) / 903관(승차장) / 904관(생명공학관 2관) / 906관(창업보육관 2관) / 907관(수림체육관) /
908관(체육관)

A(수상무대) / B(대운동장) / C(테니스장) / D(골프장) / E(축구장) / F(야구장)